

# แผนพัฒนาบุคลากร

## ประจำปีงบประมาณ ๒๕๖๔ - ๒๕๖๖



องค์การบริหารส่วนตำบลบ้านหลวง  
งานการเจ้าหน้าที่ สำนักปลัด  
โทร ๐ ๓๕๗ ๕๐๘๓๔

## คำนำ

การจัดทำแผนการพัฒนาพนักงานส่วนตำบลขององค์การบริหารส่วนตำบลบ้านหลวง นั้น ได้คำนึงถึงภารกิจ อำนาจ หน้าที่ตามกฎหมายที่เกี่ยวข้อง ทั้งนี้ เพื่อพัฒนาให้บุคลากรรู้ระเบียบแบบแผนของทางราชการ หลักและวิธีปฏิบัติ ราชการ บทบาทและหน้าที่ของตนเองในระบอบประชาธิปไตยอันมีพระมหากษัตริย์ทรงเป็นประมุข และแนวทางปฏิบัติตน เพื่อเป็นพนักงานส่วนตำบลที่ดี โดยได้กำหนดหลักสูตรการพัฒนาสำหรับบุคลากรแต่ละตำแหน่ง ให้ได้รับการพัฒนาใน หลายๆ มิติ ทั้งในด้านความรู้พื้นฐานในการปฏิบัติราชการ ด้านการพัฒนาเกี่ยวกับงานในหน้าที่รับผิดชอบ ด้านความรู้ และทักษะเฉพาะของงานในแต่ละตำแหน่ง ด้านการบริหารและด้านคุณธรรมและจริยธรรม เพื่อพัฒนาศักยภาพของ บุคลากรให้สอดคล้องกับบทบาทและภารกิจขององค์การบริหารส่วนตำบลพระเพลิง ต่อไป

องค์การบริหารส่วนตำบลบ้านหลวง  
อำเภอเสนา จังหวัดพระนครศรีอยุธยา

# สารบัญ

|   | หน้า |
|---|------|
| <b>บทที่ ๑ ข้อมูลทั่วไป</b>   |      |
| ๑. ข้อมูลทั่วไปขององค์การบริหารส่วนตำบลบ้านหลวง   | ๓    |
| ๒. วิสัยทัศน์ พันธกิจ ยุทธศาสตร์  | ๓    |
| ๓. โครงสร้างองค์กร  | ๕    |
| ๔. โครงสร้างการบริหารงาน  | ๖    |
| <b>บทที่ ๒ ข้อมูลและสถิติพนักงานองค์การบริหารส่วนตำบลบ้านหลวง</b>                       |      |
| ๑. ประเภทและจำนวนปัจจุบันด้านบุคลากร  | ๗    |
| ๒. จำนวนบุคลากร จำแนกตามประเภทตำแหน่ง   | ๘    |
| ๓. จำนวนบุคลากร จำแนกตามคุณวุฒิ   | ๘    |
| ๔. การวิเคราะห์สภาพแวดล้อมของการบริหารงานด้านบุคลากร                                    | ๙    |
| <b>บทที่ ๓ แผนการพัฒนาพนักงานส่วนตำบลองค์การบริหารส่วนตำบลบ้านหลวง พ.ศ. ๒๕๖๔ – ๒๕๖๖</b> |      |
| ๑. เหตุผลและความจำเป็น  | ๑๑   |
| ๒. ความหมายของการพัฒนาบุคลากร   | ๑๒   |
| ๓. วัตถุประสงค์ของการจัดทำแผนพัฒนาพนักงานส่วนตำบล                                       | ๑๒   |
| ๔. เป้าหมายการพัฒนา   | ๑๒   |
| ๕. ขอบเขตและแนวทางในการจัดทำแผนพัฒนาพนักงานส่วนตำบล                                     | ๑๓   |
| ๖. ขั้นตอนในการจัดทำแผนพัฒนาพนักงานส่วนตำบล   | ๑๔   |
| ๗. แนวคิดในการจัดทำแผนพัฒนาพนักงานส่วนตำบล  | ๑๖   |
| ๘. ความสอดคล้องของยุทธศาสตร์การพัฒนาท้องถิ่นกับค่านิยมขององค์กร                         | ๑๗   |
| ๙. กลยุทธ์ที่ใช้ในการพัฒนาพนักงานส่วนตำบลที่สอดคล้องกับค่านิยม                          | ๑๘   |
| ๑๐. งบประมาณที่ใช้ในการพัฒนา  | ๑๘   |
| ๑๑. รายละเอียดโครงการพัฒนาพนักงานส่วนตำบล ประจำปี ๒๕๖๔ – ๒๕๖๖                           | ๒๐   |
| ๑๒. การจัดทำแผนพัฒนาพนักงานส่วนตำบลรายบุคคล   | ๒๗   |
| ๑๓. การพัฒนาพนักงานส่วนตำบลด้านสมรรถนะและทักษะในการปฏิบัติงาน                           | ๒๙   |
| ๑๔. ขั้นตอนการขอเข้ารับการฝึกอบรมรายบุคคล   | ๓๑   |
| ๑๕. แผนพัฒนาพนักงานส่วนตำบลรายบุคคล ประจำปี ๒๕๖๔ – ๒๕๖๖                                 | ๓๒   |
| <b>บทที่ ๔ การติดตามประเมินผลการพัฒนาพนักงานส่วนตำบล</b>                                |      |
| ๑. คณะกรรมการจัดทำแผนพัฒนาพนักงานส่วนตำบล   | ๔๑   |
| ๒. หน้าที่คณะกรรมการจัดทำแผนพัฒนาพนักงานส่วนตำบล  | ๔๑   |
| ๓. วิธีการติดตามและประเมินผล  | ๔๒   |

## บทที่ ๑

### ๑. ข้อมูลทั่วไปขององค์การบริหารส่วนตำบลบ้านหลวง

องค์การบริหารส่วนตำบลบ้านหลวง ได้ยกฐานะจากสภาตำบลบ้านหลวง และจัดตั้งขึ้นเป็นองค์การบริหารส่วนตำบล เมื่อวันที่ ๒๓ กุมภาพันธ์ พ.ศ. ๒๕๔๐ ตามประกาศของกระทรวงมหาดไทย เป็นราชการส่วนท้องถิ่น และมีฐานะเป็นนิติบุคคล ตามพระราชบัญญัติสภาตำบลและองค์การบริหารส่วนตำบล พุทธศักราช ๒๕๓๗ มีพื้นที่ประมาณ ๙.๗๐ ตารางกิโลเมตร หรือประมาณ ๖,๐๖๒ ไร่ ครอบคลุมพื้นที่หมู่บ้าน ๖ หมู่บ้าน ตั้งอยู่เลขที่ : หมู่ที่ ๒ ตำบลบ้านหลวง อำเภอเสนา จังหวัดพระนครศรีอยุธยา ๑๓๑๑๐ โดยมีนายธนวัฒน์ แยมคงเมือง เป็นนายกองค์การบริหารส่วนตำบลบ้านหลวง คนปัจจุบัน

### ๒. วิสัยทัศน์ พันธกิจ และยุทธศาสตร์การพัฒนาขององค์การบริหารส่วนตำบลบ้านหลวง

#### วิสัยทัศน์

**“ บ้านหลวงอยู่อย่างพอเพียง หลีกเลียงอบายมุข ยึดหลักธรรมาภิบาล สืบสานประเพณีไทย ”**

#### พันธกิจ (Mission)

๑. สร้างชุมชนที่ปลอดภัย น่าอยู่ ประชาชนมีคุณภาพชีวิตที่ดีขึ้น
๒. พัฒนาและส่งเสริมการท่องเที่ยวเชิงอนุรักษ์ ฟื้นฟูเอกลักษณ์ของชุมชน
๓. สนับสนุนระบบการศึกษาและการเรียนรู้
๔. สนับสนุนให้มีกระบวนการสร้างรายได้ ลดรายจ่าย
๕. สนับสนุนระบบสาธารณสุข สร้างสุขภาพที่ดีให้แก่ประชาชน
๖. พัฒนาโครงสร้างพื้นฐานให้ได้มาตรฐาน
๗. บริหารงานโดยยึดหลักธรรมาภิบาล ส่งเสริมการปกครองระบอบประชาธิปไตย

#### ยุทธศาสตร์การพัฒนาขององค์การบริหารส่วนตำบลบ้านหลวง

##### ๑. ยุทธศาสตร์พัฒนาด้านโครงสร้างพื้นฐาน

**แนวทางการพัฒนา :**

- ๑) การก่อสร้างและปรับปรุงถนน สะพาน ทางเท้า ท่อระบายน้ำ
- ๒) การขยายพื้นที่การให้บริการด้าน ประปา ไฟฟ้า

##### ๒. ยุทธศาสตร์พัฒนาด้านคุณภาพชีวิต

**แนวทางการพัฒนา :**

- ๑) ส่งเสริมสนับสนุนการบริการเพื่อพัฒนาคุณภาพชีวิตในด้านต่าง ๆ
- ๒) การป้องกันและแก้ไขปัญหายาเสพติดการ พนัน อบายมุข
- ๓) การส่งเสริมสงเคราะห์และพัฒนาคุณภาพชีวิตเด็ก สตรี คนชรา ผู้ด้อยโอกาส ผู้ติดเชื่อ
- ๔) การส่งเสริมกีฬา

##### ๓. ยุทธศาสตร์พัฒนาด้านการจัดระเบียบชุมชนและรักษาความสงบเรียบร้อยของสังคม

**แนวทางการพัฒนา :**

- ๑) การป้องกันและบรรเทาสาธารณภัย
- ๒) การป้องกันและรักษาความปลอดภัยในชีวิตและทรัพย์สิน

**๔. ยุทธศาสตร์การพัฒนาด้านทรัพยากรธรรมชาติสิ่งแวดล้อมและการท่องเที่ยว**

- แนวทางการพัฒนา :**
- ๑) การสร้างจิตสำนึกและการมีส่วนร่วมในการพัฒนาทรัพยากรธรรมชาติและสิ่งแวดล้อม
  - ๒) การบำรุงรักษาแหล่งน้ำสาธารณะ
  - ๓) การบริหารจัดการขยะและสิ่งปฏิกูล
  - ๔) การส่งเสริมการท่องเที่ยว

**๕. ยุทธศาสตร์การพัฒนาด้านส่งเสริมการศึกษา ศาสนาและวัฒนธรรม**

- แนวทางการพัฒนา :**
- ๑) การจัดการศึกษา
  - ๒) การบำรุงรักษาศิลปวัฒนธรรม จารีตประเพณี และภูมิปัญญาท้องถิ่น

**๖. ยุทธศาสตร์การพัฒนาด้านเศรษฐกิจ**

- แนวทางการพัฒนา :**
- ๑) การส่งเสริมการเกษตร
  - ๒) การส่งเสริมอาชีพและเพิ่มรายได้ให้แก่ประชาชน

**๗. ยุทธศาสตร์การพัฒนาด้านการบริหารและจัดการแบบบูรณาการ**

- แนวทางการพัฒนา :**
- ๑) ส่งเสริมการมีส่วนร่วมของประชาชนในการพัฒนาท้องถิ่น
  - ๒) การส่งเสริมระบอบประชาธิปไตย ความเสมอภาค และสิทธิเสรีภาพของประชาชน
  - ๓) การปรับปรุงพัฒนาบุคลากร
  - ๔) การปรับปรุงพัฒนาเครื่องมือเครื่องใช้และสถานที่ปฏิบัติงาน

๓. โครงสร้างองค์กรขององค์การบริหารส่วนตำบลบ้านหลวง

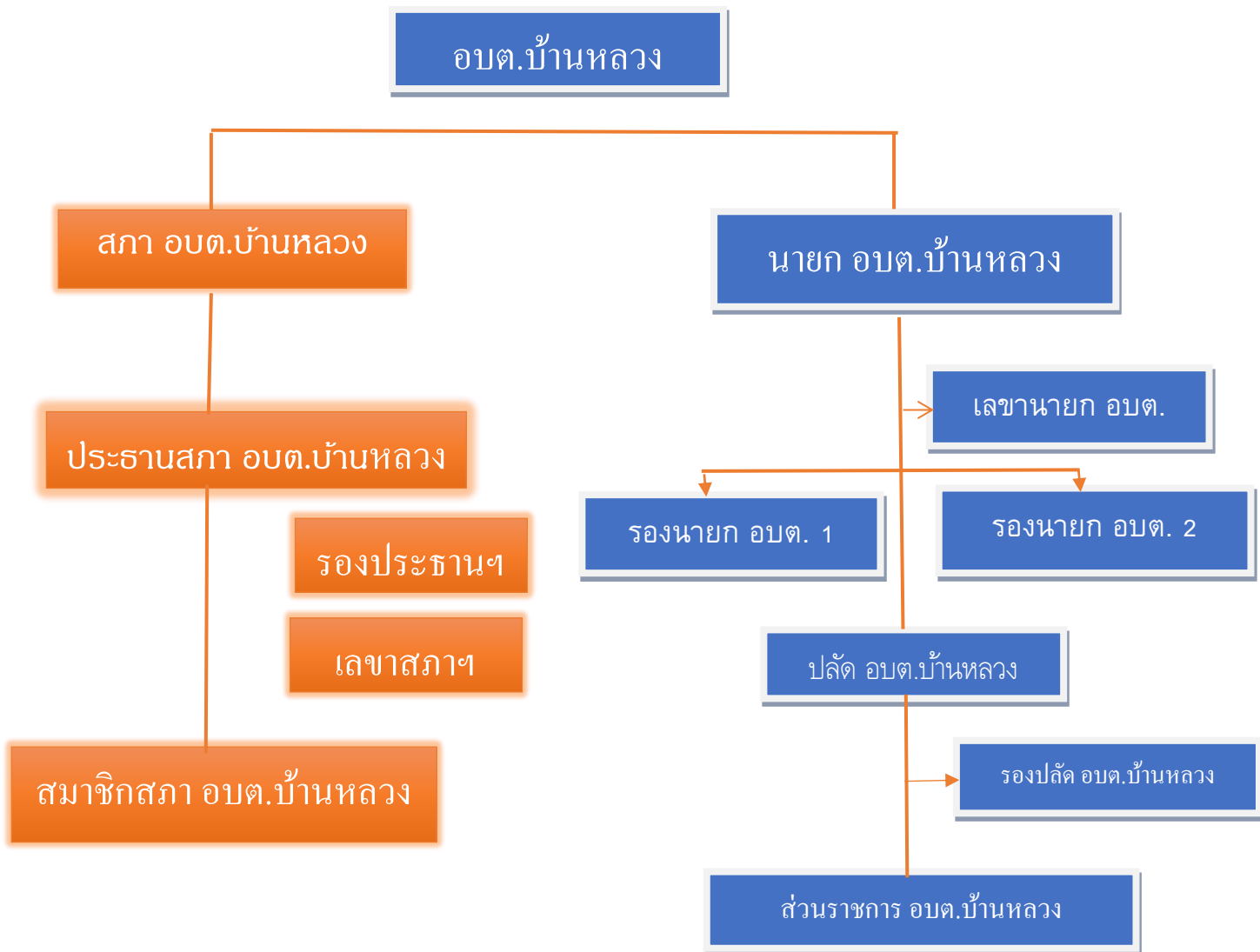

#### ๔. โครงสร้างการบริหารงานฝ่ายประจำ ขององค์การบริหารส่วนตำบลบ้านหลวง

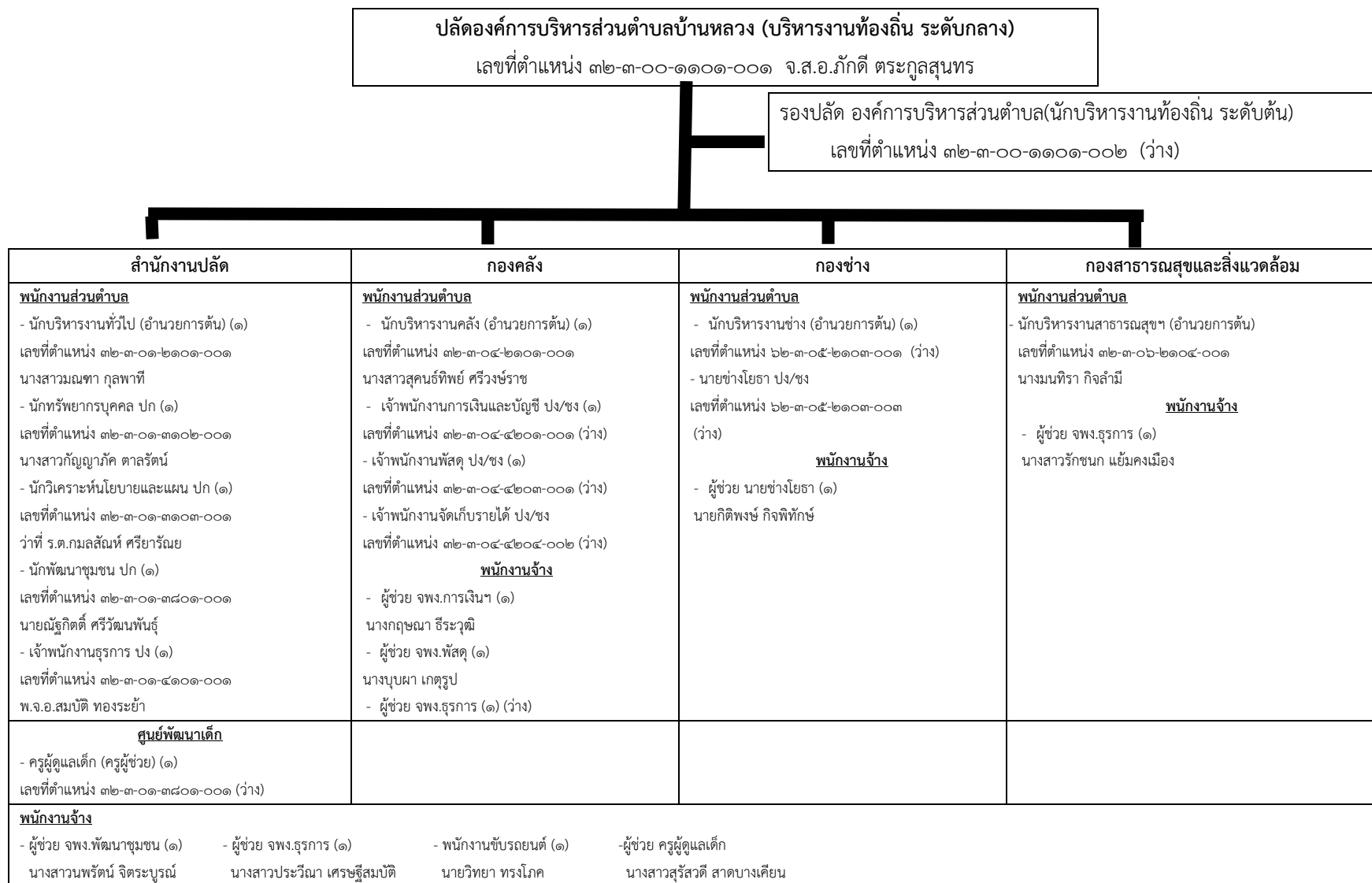

## บทที่ ๒

### ข้อมูลและสถิติพนักงานองค์การบริหารส่วนตำบลบ้านหลวง

• **พนักงานส่วนตำบล** : ปฏิบัติงานในภารกิจหลัก ลักษณะงานที่เน้นการใช้ความรู้ความสามารถและทักษะเชิงเทคนิค หรือเป็นงานวิชาการ งานที่เกี่ยวข้องกับการกำหนดนโยบายหรือลักษณะงานที่มีความต่อเนื่องในการทำงาน มีอำนาจหน้าที่ในการสั่งการบังคับบัญชากับผู้ใต้บังคับบัญชาตามลำดับชั้น ซึ่งกำหนดตำแหน่งแต่ละประเภทของพนักงานส่วนตำบลไว้ ดังนี้

- สายงานบริหารท้องถิ่น ได้แก่ ปลัด รองปลัด
- สายงานอำนวยการท้องถิ่น ได้แก่ หัวหน้าส่วนราชการ ผู้อำนวยการกอง
- สายงานวิชาการ ได้แก่ สายงานที่บรรจุเริ่มต้นด้วยคุณวุฒิปริญญาตรี
- สายงานทั่วไป ได้แก่ สายงานที่บรรจุเริ่มต้นมีคุณวุฒิต่ำกว่าปริญญาตรี

• **ลูกจ้างประจำ** : ปฏิบัติงานที่ต้องใช้ทักษะและประสบการณ์ จึงมีการจ้างลูกจ้างประจำต่อเนื่องจนกว่าจะเกษียณอายุราชการ โดยไม่มีการกำหนดอัตราขึ้นมาใหม่ หรือกำหนดตำแหน่งเพิ่มจากที่มีอยู่เดิมและให้ยุบเลิกตำแหน่ง หากตำแหน่งที่มีอยู่เดิมเป็นตำแหน่งว่าง มีคนลาออก หรือเกษียณอายุราชการ โดยกำหนดเป็น ๓ กลุ่ม ดังนี้

- กลุ่มงานบริการพื้นฐาน
- กลุ่มงานสนับสนุน
- กลุ่มงานช่าง

• **พนักงานจ้าง** : ปฏิบัติงานเสริมในภารกิจรอง ภารกิจสนับสนุน งานที่มีกำหนดระยะเวลาการปฏิบัติงานเริ่มต้นและสิ้นสุดที่แน่นอนตามโครงการหรือภารกิจในระยะสั้น หลักเกณฑ์การกำหนดพนักงานจ้างจะมี ๓ ประเภท แต่ต้ององค์การบริหารส่วนตำบลบ้านหลวง เป็นองค์การบริหารส่วนตำบลประเภทสามัญ ด้วยบริบท ขนาด และปัจจัยหลายอย่าง จึงกำหนดจ้างพนักงานจ้าง เพียง ๒ ประเภท ดังนี้

- พนักงานจ้างทั่วไป
- พนักงานจ้างตามภารกิจ

๑. ประเภทและจำนวนปัจจุบันด้านบุคลากรขององค์การบริหารส่วนตำบลบ้านหลวง  
จำแนกตามส่วนราชการ

| ส่วนราชการ   | งาน                          | จำนวนพนักงาน (อัตราที่มี) |          |          |          |
|--------------|------------------------------|---------------------------|----------|----------|----------|
|              |                              | พนักงาน                   | ลจ.ประจำ | พ.ภารกิจ | จ้างเหมา |
| อบต.บ้านหลวง | ปลัด อบต.                    | ๑                         | -        | -        | -        |
|              | รองปลัด อบต.                 | ๑                         | -        | -        | -        |
| สำนักงานปลัด | หัวหน้าสำนักปลัด             | ๑                         | -        | -        | -        |
|              | บริหารงานทั่วไป              | ๑                         | -        | ๑        | -        |
|              | งานวิเคราะห์นโยบายและแผน     | ๑                         | -        | -        | ๑        |
|              | งานสวัสดิการและพัฒนาชุมชน    | ๑                         | -        | ๑        | -        |
|              | งานป้องกันและบรรเทาสาธารณภัย | ๑                         | -        | ๑        | ๑        |



|                                |  |   |   |   |   |
|--------------------------------|--|---|---|---|---|
|                                | งานกาณ์เจ้าหน้าที่                               | ๑ | - | - | - |
|                                | งานกาณ์ศึกษา                                     | ๑ | - | ๑ | ๒ |
| กองคลัง                        | ผู้อำนวยการกองคลัง                               | ๑ | - | - | - |
|                                | งานกาณ์เงินและบัญชี                              | ๑ | - | ๑ |   |
|                                | งานพัฒนาและจัดเก็บรายได้                         | ๑ | - | - | ๑ |
|                                | งานทะเบียนทรัพย์สินและพัสดุ                      | ๑ | - | ๑ | ๑ |
| กองช่าง                        | ผู้อำนวยการกองช่าง                               | ๑ | - | - | - |
|                                | งานก่อสร้าง                                      | ๑ | - | ๑ | - |
|                                | งานออกแบบ และควบคุมอาคาร                         | ๑ | - | ๑ | - |
|                                | งานสาธารณูปโภค                                   | ๑ | - | ๑ | - |
| กองสาธารณสุข<br>และสิ่งแวดล้อม | ผู้อำนวยการกองสาธารณสุขฯ                         | ๑ | - | - | - |
|                                | งานบริหารงานทั่วไปและการวางแผน<br>งานสาธารณสุข   | ๑ | - | ๑ | - |
|                                | งานบริหารกองทุนหลักประกันสุขภาพ<br>ระดับท้องถิ่น | ๑ | - | ๑ | - |
|                                | งานป้องกันและควบคุมโรคติดต่อ                     | ๑ | - | ๑ | - |
|                                | งานรักษาความสะอาดและสิ่งแวดล้อม                  | - | - | - | ๓ |
|                                | งานธุรการเอกสาร                                  | - | - | ๑ | - |

**๒. จำนวนบุคลากร จำแนกตามประเภทตำแหน่ง**

| ประเภทตำแหน่ง | บริหาร<br>ท้องถิ่น | อำนวยการ<br>ท้องถิ่น | วิชาการ | ทั่วไป | ลูกจ้างประจำ | พนักงานจ้าง |
|---------------|--------------------|----------------------|---------|--------|--------------|-------------|
| จำนวน         | ๒                  | ๔                    | ๓       | ๔      | -            | ๙           |

**๓. จำนวนบุคลากร จำแนกตามคุณวุฒิ**

| คุณวุฒิ          | ป.เอก | ป.โท | ป.ตรี | ปวส./อนุฯ | ปวท. | ปวช. | ม.๖ | ม.๓ | ต่ำกว่า<br>ม.๓ |
|------------------|-------|------|-------|-----------|------|------|-----|-----|----------------|
| บริหารท้องถิ่น   | -     | ๑    | -     | -         | -    | -    | -   | -   | -              |
| อำนวยการท้องถิ่น | -     | ๒    | ๑     | -         | -    | -    | -   | -   | -              |
| วิชาการและครู    | -     | -    | ๓     | -         | -    | -    | -   | -   | -              |
| ทั่วไป           | -     | ๑    | -     | -         | -    | -    | -   | -   | -              |
| พนักงานจ้าง      | -     | -    | ๓     | ๖         | -    | -    | -   | -   | -              |
| จ้างเหมาบริการ   | -     | -    | ๑     | ๒         | -    | -    | ๒   | ๑   | ๓              |
| <b>รวม</b>       | -     | ๔    | ๕     | ๘         | -    | -    | ๒   | ๑   | ๓              |

#### ๔. การวิเคราะห์สภาพแวดล้อมของการบริหารงานด้านบุคลากร

การวิเคราะห์สภาวะแวดล้อม (SWOT Analysis) เป็นเครื่องมือในการประเมินสถานการณ์สำหรับองค์กร ซึ่งช่วยผู้บริหารกำหนด จุดแข็งและจุดอ่อน ขององค์กร จากสภาพแวดล้อมภายใน โอกาส และอุปสรรคจากสภาพแวดล้อมภายนอก ตลอดจนผลกระทบจากปัจจัยต่าง ๆ ต่อการทำงานขององค์กร การวิเคราะห์ SWOT Analysis เป็นเครื่องมือในการวิเคราะห์สถานการณ์ เพื่อให้ ผู้บริหารรู้จักจุดแข็ง จุดอ่อน โอกาส และอุปสรรคขององค์กร ซึ่งจะช่วยให้ทราบว่าจะองค์กรได้เดินทางมาถูกทิศและไม่ หลงทาง นอกจากนี้ยังบอกได้ว่าองค์กรมีแรงขับเคลื่อนไปยังเป้าหมายได้ดีหรือไม่ มั่นใจได้อย่างไรว่าระบบการทำงานในองค์กร ยังมีประสิทธิภาพอยู่ มีจุดอ่อนที่จะต้องปรับปรุงอย่างไร ซึ่งการวิเคราะห์สภาวะแวดล้อม SWOT Analysis ดังนี้

##### ๑. ปัจจัยภายใน (Internal Environment Analysis) ได้แก่

###### ๑.๑ S มาจาก Strengths

หมายถึง จุดเด่นหรือจุดแข็ง ซึ่งเป็นผลมาจากปัจจัยภายใน เป็นข้อดีที่ เกิดจากสภาพแวดล้อมภายในองค์กร เช่น จุดแข็งด้านกำลังคน จุดแข็งด้านการเงิน จุดแข็งด้านการผลิต จุดแข็ง ด้านทรัพยากรบุคคล องค์กรจะต้องใช้ประโยชน์จากจุดแข็งในการกำหนดกลยุทธ์

###### ๑.๒ W มาจาก Weaknesses

หมายถึง จุดด้อยหรือจุดอ่อน ซึ่งเป็นผลมาจากปัจจัยภายใน เป็น ปัญหาหรือข้อบกพร่องที่เกิดจากสภาพแวดล้อมภายในต่างๆ ขององค์กร ซึ่งองค์กรจะต้องหาวิธีในการแก้ปัญหาเหล่านั้น

##### ๒. ปัจจัยภายนอก (External Environment Analysis) ได้แก่

###### ๒.๑ O มาจาก Opportunities

หมายถึง โอกาส เป็นผลจากการที่สภาพแวดล้อม ภายนอกขององค์กรเอื้อประโยชน์หรือส่งเสริมการดำเนินงานขององค์กร โอกาสแตกต่างจากจุดแข็งตรงที่โอกาสนั้น เป็นผลมาจากสภาพแวดล้อมภายนอก แต่จุดแข็งนั้นเป็นผลมาจากสภาพแวดล้อมภายใน ผู้บริหารที่ดีจะต้องเสาะแสวงหาโอกาสอยู่เสมอ และใช้ประโยชน์จากโอกาสนั้น

###### ๒.๒ T มาจาก Threats

หมายถึง อุปสรรค เป็นข้อจำกัดที่เกิดจากสภาพแวดล้อม ภายนอก ซึ่งการบริหารจำเป็นต้องปรับกลยุทธ์ให้สอดคล้องและพยายามขจัดอุปสรรคต่างๆ ที่เกิดขึ้นให้ได้จริง

#### วิเคราะห์ปัจจัยภายใน ภายนอก (SWOT)

#### ของบุคลากรในสังกัด องค์การบริหารส่วนตำบลบ้านหลวง (ระดับตัวบุคลากร)

| จุดแข็ง S  | จุดอ่อน W  |
|--|--|
| ๑. มีภูมิสำเนาอยู่ในพื้นที่ อบต. และพื้นที่ใกล้เคียง อบต.                          | ๑. บางส่วนมีความรู้ไม่สอดคล้องกับภารกิจของ อบต.                                  |
| ๒. มีอายุเฉลี่ย ๒๓ – ๔๐ ปี เป็นวัยทำงาน  | ๒. ทำงานในลักษณะเชื่อความคิดส่วนตัวมากกว่าหลักการและเหตุผลที่ถูกต้องของทางราชการ |
| ๓. มีผู้หญิงมากกว่าผู้ชายทำให้การทำงานละเอียดรอบคอบไม่มีพฤติกรรมเสี่ยงต่อการทุจริต | ๓. มีภาระหนี้สิน   |
| ๔. มีการพัฒนาศึกษาหาความรู้เพิ่มเติมอยู่เสมอ                                       | ๔. ขาดการประสานงานที่ดีทำให้เกิดการสื่อสารกันผิดพลาดในบางโอกาส                   |
| ๕. เป็นคนในชุมชนสามารถทำงานคล่องตัว โดยใช้ความสัมพันธ์ส่วนตัวได้                   |  |

|  |  |
|--|--|
| <p><b>โอกาส O</b></p> <p>๑. มีความใกล้ชิดคุ้นเคยกับประชาชนทำให้เกิดความร่วมมือในการทำงานง่ายขึ้น</p> <p>๒. มีความจริงใจในการพัฒนาอุทิสตนได้ตลอดเวลา</p> <p>๓. ชุมชนยังมีความคาดหวังในตัวผู้บริหารและการทำงานและ อดต.ในฐานะตัวแทน</p> | <p><b>อุปสรรค T</b></p> <p>๑. ส่วนมากมีเงินเดือน/ค่าจ้างน้อย รายได้ไม่เพียงพอ</p> <p>๒. ระดับความรู้ไม่เหมาะสมสอดคล้องกับความยากของงาน</p> <p>๓. พื้นที่กว้างทำให้บุคลากรที่มีอยู่ไม่พอให้บริการ</p> <p>๔. มีความก้าวหน้าในวงแคบ</p> |
|--|--|

**วิเคราะห์ปัจจัยภายใน ภายนอก (SWOT)**  
**ขององค์การบริหารส่วนตำบลบ้านหลวง (ระดับองค์กร)**

|   |   |
|---|---|
| <p><b>จุดแข็ง S</b></p> <p>๑. บุคลากรมีความรักถิ่นไม่ต้องการย้าย</p> <p>๒. การเดินทางสะดวกทำงานเกินเวลาได้</p> <p>๓. ชุมชนยังมีความคาดหวังในตัวผู้บริหารและการทำงาน และ อดต.ในฐานะตัวแทน</p> <p>๔. มีการส่งเสริมการศึกษาและฝึกอบรมบุคลากร</p> <p>๕. ให้โอกาสในการพัฒนาและส่งเสริมความก้าวหน้าของบุคลากรภายในองค์กรอย่างเสมอภาคกัน</p> <p>๖. ส่งเสริมให้มีการนำความรู้และทักษะใหม่ ๆ ที่ได้จากการศึกษาและฝึกอบรมมาใช้ในการปฏิบัติงาน</p> | <p><b>จุดอ่อน W</b></p> <p>๑. ขาดบุคลากรที่มีความรู้เฉพาะด้านทางวิชาชีพ</p> <p>๒. พื้นที่พัฒนากว้าง ปัญหาทำให้บางสายงานมีบุคลากรไม่เพียงพอหรือไม่มี</p>   |
| <p><b>โอกาส O</b></p> <p>๑. ประชาชนให้ความร่วมมือในการพัฒนา อดต.ดี</p> <p>๒. มีความคุ้นเคยกันทุกคน</p> <p>๓. บุคลากรมีถิ่นที่อยู่กระจายทั่วเขต อดต. ทำให้รู้สภาพพื้นที่ ทิศนคติของประชาชนได้ดี</p> <p>๔. บุคลากรมีการพัฒนาความรู้ปริญญาตรี / ปริญญาโทเพิ่มขึ้น</p> <p>๕. ผู้บริหารและผู้บังคับบัญชาตามสายงานมีบทบาทในการช่วยให้บุคลากรบรรลุเป้าประสงค์</p>  | <p><b>อุปสรรค T</b></p> <p>๑. มีระบบอุปถัมภ์และกลุ่มพรรคพวกจากความสัมพันธ์แบบเครือญาติในชุมชน การดำเนินการทางวินัยเป็นไปได้ยากมักกระทบญาติพี่น้อง</p> <p>๒. ขาดบุคลากรที่มีความเชี่ยวชาญบางสายงาน ความรู้ที่มีจำกัดทำให้ต้องเพิ่มพูนความรู้ให้หลากหลายจึงจะทำงานได้ ครอบคลุมภารกิจ ของ อดต.</p> <p>๓. งบประมาณน้อยเมื่อเปรียบเทียบกับพื้นที่ จำนวนประชากร และภารกิจ</p> |

## บทที่ ๓

### แผนพัฒนาพนักงานส่วนตำบลองค์การบริหารส่วนตำบลบ้านหลวง พ.ศ. ๒๕๖๔ – ๒๕๖๖

#### ๑. เหตุผลและความจำเป็น

การพัฒนาองค์กรให้เป็นองค์กรที่มีศักยภาพ สามารถแข่งขันได้ ทั้งในระดับพื้นที่ และระดับสากล เป็นสิ่งที่มีความจำเป็นอย่างยิ่งในปัจจุบัน ซึ่งเป็นยุคแห่งการแข่งขันไร้พรมแดน (Globalization) โดยต้องอาศัยความรู้ ความสามารถของบุคลากร องค์ความรู้ และการบริหารจัดการที่ดีตามหลักธรรมาภิบาล ซึ่งเป็นปัจจัยสำคัญที่จะช่วยให้องค์กรมีการพัฒนาสู่ความเป็นเลิศได้

ตามประกาศคณะกรรมการพนักงานส่วนตำบลจังหวัดพระนครศรีอยุธยา เรื่อง หลักเกณฑ์และเงื่อนไขเกี่ยวกับการบริหารงานบุคคลขององค์การบริหารส่วนตำบล ลงวันที่ ๑๕ มกราคม ๒๕๔๖ และที่แก้ไขเพิ่มเติมถึงปัจจุบัน กำหนดให้องค์การบริหารส่วนตำบล มีการพัฒนาผู้ได้รับการบรรจุเข้ารับราชการเป็นพนักงานส่วนตำบล ก่อนมอบหมายหน้าที่ให้ปฏิบัติเพื่อให้รู้ระเบียบแบบแผนของทางราชการ หลักและวิธีปฏิบัติราชการ บทบาท และหน้าที่ของพนักงานส่วนตำบลในระบอบประชาธิปไตยอันมีพระมหากษัตริย์ทรงเป็นประมุข และแนวทางปฏิบัติตนเพื่อเป็นพนักงานส่วนตำบลที่ดี โดยองค์การบริหารส่วนตำบลต้องดำเนินการพัฒนาให้ครบถ้วนตามหลักสูตรที่คณะกรรมการพนักงานส่วนตำบล (ก.อบต.จังหวัด) กำหนด เช่น การพัฒนาด้านความรู้พื้นฐานในการปฏิบัติราชการ ให้ใช้วิธีการฝึกอบรมในห้องฝึกอบรม การฝึกอบรมทางไกล หรือการพัฒนาตนเอง ก็ได้ หากองค์การบริหารส่วนตำบลมีความประสงค์จะพัฒนาเพิ่มเติมให้สอดคล้องกับความจำเป็นในการพัฒนาของแต่ละ องค์การบริหารส่วนตำบลก็ให้กระทำได้ ทั้งนี้ องค์การบริหารส่วนตำบลที่จะดำเนินการจะต้องใช้หลักสูตรที่คณะกรรมการ พนักงานส่วนตำบล กำหนดเป็นหลักสูตรหลักและเพิ่มเติมหลักสูตรตามความจำเป็นที่องค์การบริหารส่วนตำบลพิจารณา เห็นว่ามีความเหมาะสม การพัฒนาพนักงานส่วนตำบลเกี่ยวกับการปฏิบัติงานในหน้าที่ ให้องค์การบริหารส่วนตำบลสามารถเลือกใช้วิธีการพัฒนาอื่นๆ ได้ และอาจกระทำโดยสำนักงานคณะกรรมการกลางพนักงานส่วนตำบล (ก.อบต.) สำนักงาน คณะกรรมการพนักงานส่วนตำบล (ก.อบต.จังหวัด) องค์การบริหารส่วนตำบลต้นสังกัด หรือสำนักงานคณะกรรมการ พนักงานส่วนตำบล (ก.อบต.จังหวัด) ร่วมกับองค์การบริหารส่วนตำบลต้นสังกัด หรือองค์การบริหารส่วนตำบลต้นสังกัด ร่วมกับส่วนราชการอื่นหรือภาคเอกชนก็ได้และตามประกาศคณะกรรมการพนักงานส่วนตำบลจังหวัดพระนครศรีอยุธยา ดังกล่าว กำหนดให้องค์การบริหารส่วนตำบลจัดทำแผนการพัฒนายุทธศาสตร์ เพื่อเพิ่มพูนความรู้ ทักษะ ทศนคติที่ดี คุณธรรมและจริยธรรม อันจะทำให้ปฏิบัติหน้าที่ราชการในตำแหน่งนั้นได้อย่างมีประสิทธิภาพ

ในการจัดทำแผนการพัฒนาพนักงานส่วนตำบล ต้องกำหนดตามกรอบของแผนแม่บทการพัฒนาพนักงานส่วนตำบล ที่คณะกรรมการกลางพนักงาน ส่วนตำบล (ก.อบต.) กำหนด โดยให้กำหนดเป็นแผนการพัฒนาพนักงานส่วนตำบล มีระยะเวลา ๓ ปี ตามกรอบของ แผนอัตรากำลังขององค์การบริหารส่วนตำบลนั้น ๆ

เพื่อให้สอดคล้องกับแนวทางดังกล่าว องค์การบริหารส่วนตำบลบ้านหลวง อำเภอเสนา จังหวัดพระนครศรีอยุธยา จึงได้จัดทำแผนการพัฒนาพนักงานส่วนตำบล ประจำปีงบประมาณ ๒๕๖๔ – ๒๕๖๖ ขึ้น เพื่อใช้เป็นแนวทางในการ พัฒนายุทธศาสตร์และเป็นเครื่องมือในการบริหารงานบุคคลของผู้บริหาร อีกทั้งยังเป็นการพัฒนาเพื่อเพิ่มพูนความรู้ ทักษะ ทศนคติที่ดี คุณธรรม จริยธรรมของบุคลากร อีกทางหนึ่งด้วย

## ๒. ความหมายของการพัฒนาบุคลากร

มหาวิทยาลัยมหาสารคาม (๒๕๔๐, หน้า ๑๕๔) ได้ให้ความหมายของการพัฒนาบุคลากรว่าเป็นการดำเนินการให้บุคลากรในหน่วยงานได้มีความรู้ความสามารถเหมาะสมกับงานที่ปฏิบัติหรืองานที่จะปฏิบัติ หรือให้มีความรู้ความสามารถสูงขึ้น ซึ่งในการพัฒนาบุคลากรนั้นปกติจะมีวัตถุประสงค์ ๒ ประการ คือ เพื่อให้บุคลากรมีความสามารถเหมาะสมกับงานที่จะปฏิบัติและเพิ่มพูนความรู้สึนึกคิดที่ดีต่อการปฏิบัติงานให้สูงขึ้นอย่างมีประสิทธิภาพ

สมาน รังสิโยภุชฎี (๒๕๔๔, หน้า ๘๓) กล่าวว่า การพัฒนาบุคลากร หมายถึงการดำเนินการเกี่ยวกับการส่งเสริมให้บุคคลมีความรู้ ความสามารถ มีทักษะในการทำงานที่ดีขึ้นตลอดจนมีทัศนคติที่ดีในการทำงานอันจะเป็นผลให้การปฏิบัติงานมีประสิทธิภาพดียิ่งขึ้น การพัฒนาบุคคลเป็นกระบวนการที่จะเสริมสร้างและเปลี่ยนแปลงผู้ปฏิบัติงานในด้านต่าง ๆ เช่น ความรู้ ความสามารถ ทักษะ อุปนิสัย ทัศนคติที่ดี และวิธีในการทำงานอันจะนำไปสู่ประสิทธิภาพในการทำงาน

เคนนีและรายด์ (Kenney & Ried, ๑๙๘๖, p. ๓) กล่าวว่า การพัฒนาบุคลากรเป็นวิธีการต่าง ๆ ที่ดำเนินการเพื่อให้ผู้ที่ได้รับการบรรจุเข้าทำงานในองค์กรนั้นอยู่แล้วได้มีความรู้ ความเข้าใจ สามารถทำงานในหน้าที่ที่ได้รับมอบหมายได้อย่างเต็มที่

โดยสรุปแล้ว การพัฒนาบุคลากร คือการ ดำเนินการเพื่อให้บุคลากร ได้รับการพัฒนาความรู้ ความสามารถ เพื่อให้เหมาะสมในการนำไปปฏิบัติหน้าที่ราชการ

## ๓. วัตถุประสงค์ของการจัดทำแผนพัฒนาพนักงานส่วนตำบล

๑. เพื่อให้องค์การบริหารส่วนตำบลบ้านหลวง มีเครื่องมือพัฒนา และหลักสูตรในการพัฒนาพนักงานส่วนตำบลในสังกัดเป็นไปในทิศทางเดียวกัน

๒. เพื่อให้องค์การบริหารส่วนตำบลบ้านหลวง สามารถจัดสรรงบประมาณในการพัฒนาได้ตรงตามความต้องการของผู้รับการพัฒนา

๓. เพื่อพัฒนาพนักงานส่วนตำบล มีกิจกรรมร่วมกันและมีความรู้พื้นฐานที่เหมาะสมกับบริบทในการปฏิบัติงานในท้องถิ่นได้รับการพัฒนาเกี่ยวกับสมรรถนะหลัก สมรรถนะประจำสายงานในหน้าที่รับผิดชอบ

๔. เพื่อให้พนักงานส่วนตำบล มีค่านิยมในการปฏิบัติงานที่ดีร่วมกัน จิตสาธารณะ มีคุณธรรมจริยธรรมในการปฏิบัติงาน สามัคคีแบ่งปัน ต่อเพื่อนร่วมงาน มีความรู้ และทักษะเฉพาะของงานในแต่ละตำแหน่ง และนำทักษะที่มีไปใช้ในการปฏิบัติงานอย่างเต็มความสามารถ

## ๔. เป้าหมายในการพัฒนา

### ๑. เป้าหมายเชิงปริมาณ

บุคลากร ได้รับการพัฒนาการเพิ่มพูนความรู้ ความสามารถ ทักษะ คุณธรรมและจริยธรรมในการปฏิบัติงาน ในปี ๒๕๖๔ - ๒๕๖๖ ไม่น้อยกว่าร้อยละ ๙๐ ของจำนวนบุคลากรทั้งหมด

### ๒. เป้าหมายเชิงคุณภาพ

บุคลากร มีความรู้ ความชำนาญในการปฏิบัติงาน สามารถปฏิบัติงานในหน้าที่ได้อย่างมีประสิทธิภาพ ในปีงบประมาณ ๒๕๖๔ - ๒๕๖๖ เพิ่มขึ้นร้อยละ ๙๐ จากจำนวนพนักงานที่ได้รับการพัฒนา

### ๓. เป้าหมายเชิงประโยชน์

องค์การบริหารส่วนตำบลบ้านหลวง มีบุคลากรที่มีความรู้ความสามารถในการปฏิบัติงาน และผลักดันให้การบริหารงานขององค์การบริหารส่วนตำบลบ้านหลวง บรรลุตามเป้าหมาย

### ๕. ขอบเขตและแนวทางในการจัดทำแผนการพัฒนาพนักงานส่วนตำบล

องค์การบริหารส่วนตำบลบ้านหลวง ได้แต่งตั้งคณะกรรมการจัดทำแผนพัฒนาพนักงานส่วนตำบล ประจำปีงบประมาณ ๒๕๖๔ – ๒๕๖๖ ตามคำสั่ง องค์การบริหารส่วนตำบลบ้านหลวง ที่ ๒๑๐/๒๕๖๓ ลงวันที่ ๑๑ สิงหาคม ๒๕๖๓ ประกอบด้วย

- |                              |                     |
|------------------------------|---------------------|
| - นายกองค้การบริหารส่วนตำบล  | ประธานกรรมการ       |
| - ปลัด องค์การบริหารส่วนตำบล | กรรมการ             |
| - หัวหน้าส่วนราชการ          | กรรมการ             |
| - หัวหน้าสำนักปลัด           | กรรมการและเลขานุการ |
| - นักทรัพยากรบุคคล           | ผู้ช่วยเลขานุการ    |

โดยคณะกรรมการดังกล่าวข้างต้น ร่วมพิจารณาจัดทำแผนพัฒนาพนักงานส่วนตำบลของบุคลากรในสังกัด ให้ครอบคลุม ดังนี้

๑. กำหนดหลักสูตรการพัฒนาหลักสูตรการพัฒนา วิธีการพัฒนา ระยะเวลาและงบประมาณ ในการ พัฒนาพนักงานส่วนตำบล ให้มีความสอดคล้องกับตำแหน่งและระดับตำแหน่งในแต่ละสายงาน ที่ดำรงอยู่ตามกรอบแผน อัตรากำลัง ๓ ปี

๒. พิจารณาหลักสูตร ที่บุคลากรในสังกัด ต้องได้รับการพัฒนาความรู้ ความสามารถในหลักสูตรใดหลักสูตรหนึ่ง หรือหลายหลักสูตรอย่างน้อย ปีละ ๑ ครั้ง หรือตามที่ผู้บริหารท้องถิ่นเห็นสมควร อาจประกอบด้วย

- (๑) หลักสูตรความรู้พื้นฐานในการปฏิบัติราชการ
- (๒) หลักสูตรการพัฒนาเกี่ยวกับงานในหน้าที่รับผิดชอบ
- (๓) หลักสูตรความรู้ และทักษะเฉพาะของงานในแต่ละตำแหน่ง
- (๔) หลักสูตรด้านการบริหาร
- (๕) หลักสูตรด้านคุณธรรมและจริยธรรม

๓. พิจารณาหาวิธีการพัฒนาบุคลากร วิธีใดวิธีหนึ่งหรือหลายวิธีก็ได้ ตามความจำเป็น และความเหมาะสม อาจประกอบด้วย

- (๑) การปฐมนิเทศ
- (๒) การฝึกอบรม
- (๓) การศึกษาหรือดูงาน
- (๔) การประชุมเชิงปฏิบัติการ หรือการสัมมนา
- (๕) การสอนงาน การให้คำปรึกษาหรือวิธีการอื่นที่เหมาะสม

๔. พิจารณาจัดสรรงบประมาณในการดำเนินการพัฒนา ในแต่ละหลักสูตร หรือแต่ละวิธีการ สำหรับการพัฒนาพนักงานส่วนตำบลตามแผนการพัฒนาพนักงานส่วนตำบล ให้ครอบคลุมโดยคำนึงถึงความประหยัดคุ้มค่า เพื่อให้การพัฒนาบุคลากรเป็นไปอย่างมีประสิทธิภาพและประสิทธิผล

๕. พิจารณากำหนดแนวทางการพัฒนาให้ครอบคลุมสมรรถนะหลักที่จำเป็นต่อการปฏิบัติราชการให้กับบุคลากรในสังกัดอย่างน้อยควรประกอบด้วย

- (๑) การมุ่งผลสัมฤทธิ์
- (๒) การยึดมั่นในความถูกต้องชอบธรรมและจริยธรรม
- (๓) ความเข้าใจในองค์กรและระบบงาน
- (๔) การบริการเป็นเลิศ
- (๕) การทำงานเป็นทีม

๖. พิจารณาจัดการเรียนรู้ในองค์กร KM (Knowledge Management) ในองค์การบริหารส่วนตำบลบ้านหลวง เพื่อให้เป็นองค์กรแห่งการเรียนรู้ (learning organization) ในทุกวาระ ทุกโอกาส เพื่อสืบค้นหาความรู้ใหม่ ๆ ในตัวบุคลากร และนำมาแลกเปลี่ยนเรียนรู้ร่วมกัน

#### ๖. ขั้นตอน ในการจัดทำแผนพัฒนาพนักงานส่วนตำบล

- ๑. แต่งตั้งคณะกรรมการเพื่อดำเนินการจัดทำแผนพัฒนาพนักงานส่วนตำบล
- ๒. ประชุมคณะกรรมการ ทบทวนวิสัยทัศน์ พันธกิจและยุทธศาสตร์ กำหนดเป้าหมาย แนวทางในการพัฒนาบุคลากรในสังกัด ขององค์การบริหารส่วนตำบลบ้านหลวง
- ๓. เพื่อจัดทำร่างแผนพัฒนาพนักงานส่วนตำบล ขององค์การบริหารส่วนตำบลบ้านหลวง และส่งคณะกรรมการเพื่อพิจารณาปรับแต่งร่างแผนพัฒนาพนักงานส่วนตำบล
- ๔. จัดส่งแผนพัฒนาพนักงานส่วนตำบล ขอความเห็นชอบคณะกรรมการพนักงานส่วนตำบลจังหวัดพระนครศรีอยุธยา ให้ความเป็นชอบ พร้อมแผนอัตรากำลัง ๓ ปี
- ๕. ประกาศใช้แผนพัฒนาพนักงานส่วนตำบล และจัดส่งแผน ให้ อำเภอ และจังหวัด และส่วนราชการในสังกัด

ลำดับขั้นตอนการจัดทำแผนพัฒนาพนักงานส่วนตำบล องค์การบริหารส่วนตำบลพระเพลิง (Flowchart)

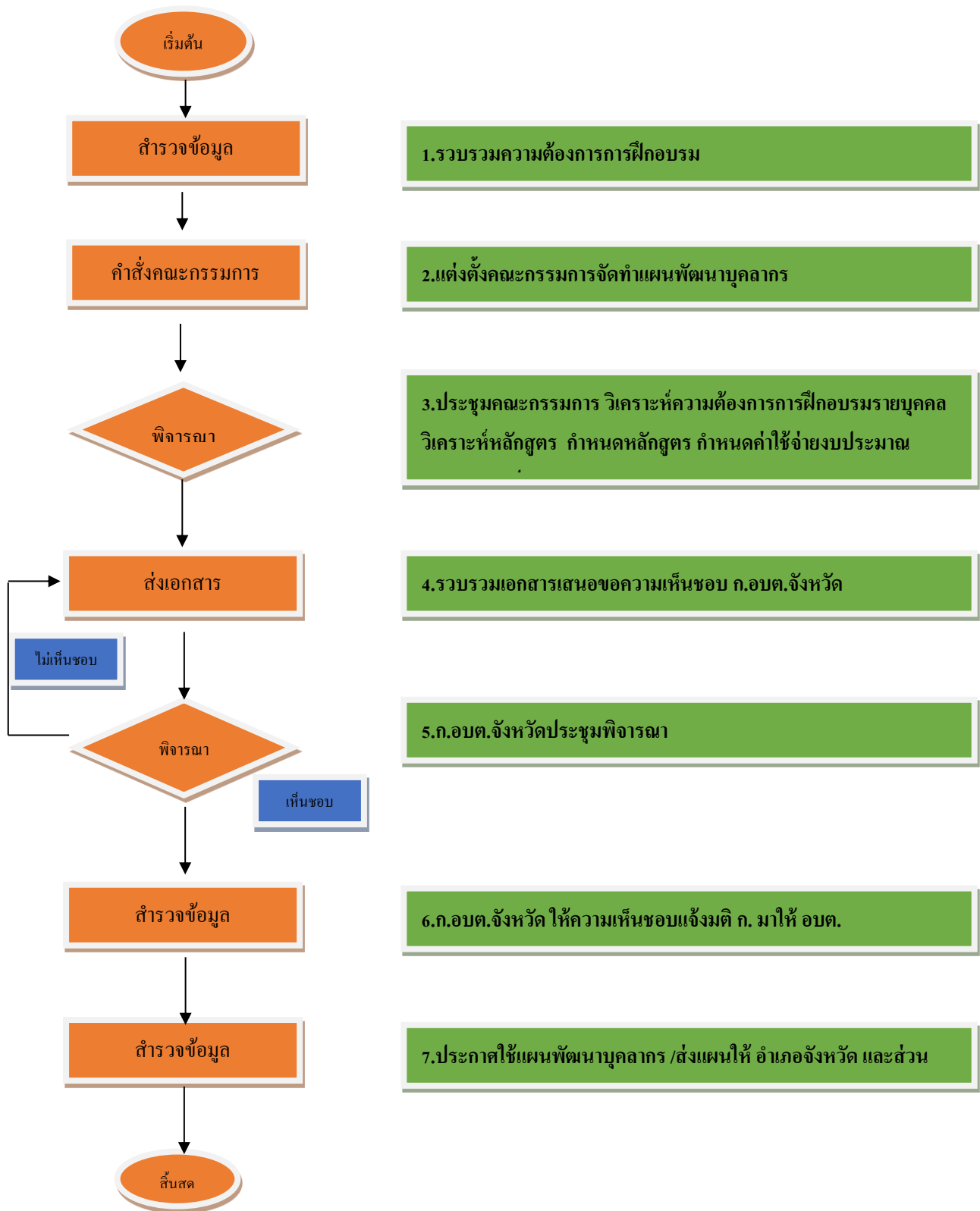



๗. แนวคิดในการจัดทำแผนพัฒนาพนักงานส่วนตำบล  
ขององค์การบริหารส่วนตำบลบ้านหลวง

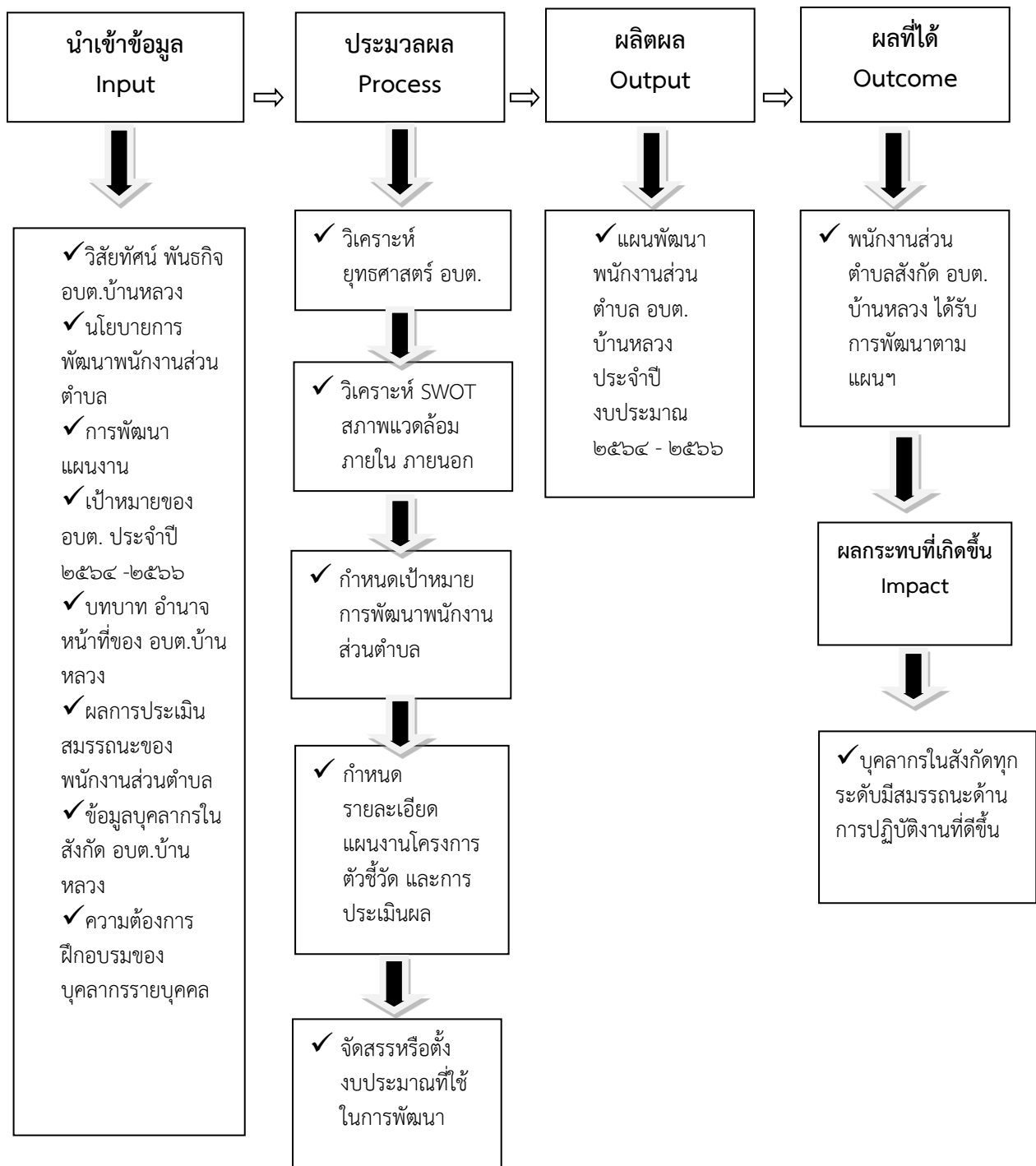

๘. ความสอดคล้องของยุทธศาสตร์การพัฒนาท้องถิ่น กับค่านิยมขององค์การบริหารส่วนตำบลบ้านหลวง

| ยุทธศาสตร์การพัฒนาท้องถิ่น  | ค่านิยมร่วม   |
|---|---|
| <p><b>ยุทธศาสตร์ที่ ๑ ด้านการพัฒนาโครงสร้างพื้นฐาน</b><br/>ก่อสร้างและปรับปรุงถนน สะพาน ทางเท้า ท่อระบายน้ำ<br/>ขยายพื้นที่การให้บริการด้าน ประปา ไฟฟ้า</p>   |   |
| <p><b>ยุทธศาสตร์ที่ ๒ ด้านการพัฒนาคุณภาพชีวิต</b><br/>ป้องกันและแก้ไขปัญหาเสพติดการ พนัน อบายมุข<br/>สงเคราะห์และพัฒนาคุณภาพชีวิตเด็ก สตรี คนชรา ผู้ด้อยโอกาส ผู้ติดเชื้อเอดส์</p>  |   |
| <p><b>ยุทธศาสตร์ที่ ๓ ด้านการจัดระเบียบชุมชนและรักษาความสงบเรียบร้อยของสังคม</b><br/>ป้องกันและรักษาความปลอดภัยในชีวิตและทรัพย์สิน</p>  |   |
| <p><b>ยุทธศาสตร์ที่ ๔ ด้านทรัพยากรธรรมชาติสิ่งแวดล้อมและการท่องเที่ยว</b><br/>สร้างจิตสำนึกและการมีส่วนร่วมในการพัฒนาทรัพยากรธรรมชาติและสิ่งแวดล้อม<br/>บำรุงรักษาแหล่งน้ำสาธารณะ<br/>บริหารจัดการขยะและสิ่งปฏิกูล<br/>ส่งเสริมการท่องเที่ยว</p>                            |   |
| <p><b>ยุทธศาสตร์ที่ ๕ ด้านส่งเสริมการศึกษา ศาสนาและวัฒนธรรม</b><br/>จัดการศึกษาให้ครบตามความพร้อมและความเหมาะสมของท้องถิ่น<br/>บำรุงรักษาศิลปวัฒนธรรม จารีตประเพณี และภูมิปัญญาท้องถิ่น</p>   |   |
| <p><b>ยุทธศาสตร์ที่ ๖ ด้านเศรษฐกิจ</b><br/>ส่งเสริมอาชีพและเพิ่มรายได้</p>  |   |
| <p><b>ยุทธศาสตร์ที่ ๗ ด้านการบริหารและจัดการแบบบูรณาการ</b><br/>ส่งเสริมการมีส่วนร่วมของประชาชนในการพัฒนาท้องถิ่น<br/>ส่งเสริมระบอบประชาธิปไตย ความเสมอภาค และสิทธิเสรีภาพของประชาชน<br/>ปรับปรุงพัฒนาบุคลากร<br/>ปรับปรุงพัฒนาเครื่องมือเครื่องใช้และสถานที่ปฏิบัติงาน</p> | <p>๑.การพัฒนาคุณภาพชีวิตบุคลากร<br/>๒.การพัฒนาบุคลากรให้เป็นคนดี<br/>๓.การพัฒนาบุคลากรเป็นผู้นำการเปลี่ยนแปลง<br/>๔.การสร้างวัฒนธรรมในองค์กรให้มีการแลกเปลี่ยนเรียนรู้และร่วมกันพัฒนา</p> |

๙ กลยุทธ์ที่ใช้ในการพัฒนาบุคลากร ที่สอดคล้องกับค่านิยม

| ค่านิยมร่วม  | กลยุทธ์   |
|--|---|
| ๑. การพัฒนาคุณภาพชีวิตบุคลากร  | กลยุทธ์ที่ ๑ พัฒนาบุคลากรให้สอดคล้องกับสมรรถนะที่จำเป็นในการปฏิบัติงาน<br>กลยุทธ์ที่ ๒ ส่งเสริมและสนับสนุนการพัฒนาบุคลากรเพื่อรองรับความก้าวหน้าในสายงาน<br>กลยุทธ์ที่ ๓ ส่งเสริมและพัฒนาคุณภาพชีวิตบุคลากรทุกระดับ |
| ๒. การพัฒนาบุคลากรให้เป็นคนดี  | กลยุทธ์ที่ ๑ พัฒนาบุคลากรให้เป็นคนมีความรู้คู่ความดี<br>กลยุทธ์ที่ ๒ ส่งเสริมให้บุคลากรมีคุณธรรมจริยธรรมในการปฏิบัติงาน   |
| ๓. การพัฒนาบุคลากรเป็นผู้นำการเปลี่ยนแปลง                            | กลยุทธ์ที่ ๑ พัฒนาบุคลากร ให้อยอมรับรับการการเปลี่ยนแปลงที่จะเกิดขึ้นในองค์กรในอนาคต<br>กลยุทธ์ที่ ๒ ส่งเสริมและพัฒนาให้บุคลากรร่วมมือกับเครือข่าย หน่วยงานรัฐ เอกชน และภาคประชาชน                                  |
| ๔. การสร้างวัฒนธรรมในองค์กรให้มีการแลกเปลี่ยนเรียนรู้และร่วมกันพัฒนา | กลยุทธ์ที่ ๑ ส่งเสริมให้บุคลากรยอมรับในผลงานของคนอื่นและปรับปรุงแก้ไขในผลงานของตน<br>กลยุทธ์ที่ ๒ ส่งเสริมกระบวนการจัดการเรียนรู้ร่วมกันในการปฏิบัติงานภายในองค์กร (KM)   |

๑๐ โครงการ งาน กิจกรรม ที่ประมาณการ ค่าใช้จ่ายในการพัฒนาพนักงานส่วนตำบล

| ค่านิยมที่สอดคล้อง<br>ยุทธศาสตร์การพัฒนาท้องถิ่น | กลยุทธ์   | งบประมาณ     |         |         |              |
|--|---|--------------|---------|---------|--------------|
|  |   | สำนักงานปลัด | กองคลัง | กองช่าง | กองสาธารณสุข |
| การพัฒนาคุณภาพชีวิต<br>บุคลากร                   | กลยุทธ์ที่ ๑ พัฒนาบุคลากรให้สอดคล้องกับ<br>สมรรถนะที่จำเป็นในการปฏิบัติงาน<br>กลยุทธ์ที่ ๒ ส่งเสริมและสนับสนุนการพัฒนาบุคลากร<br>เพื่อรองรับความก้าวหน้าในสายงาน<br>กลยุทธ์ที่ ๓ ส่งเสริมและพัฒนาคุณภาพชีวิตบุคลากร<br>ทุกระดับ | ๑๐๗,๐๐๐      | ๗๐,๐๐๐  | ๓๐,๐๐๐  | ๒๐,๐๐๐       |

|   |  |         |        |        |         |
|---|--|---------|--------|--------|---------|
| การพัฒนาบุคลากรให้เป็นคนดี  | กลยุทธ์ที่ ๑ พัฒนาบุคลากรให้เป็นคนมีความรู้คู่ความดี<br>กลยุทธ์ที่ ๒ ส่งเสริมให้บุคลากรมีคุณธรรมจริยธรรมในการปฏิบัติงาน  | ๒๐๐,๐๐๐ | -      | -      | -       |
| การพัฒนาบุคลากรเป็นผู้นำการเปลี่ยนแปลง                            | กลยุทธ์ที่ ๑ พัฒนาบุคลากร ให้ยอมรับการเปลี่ยนแปลงที่จะเกิดขึ้นในองค์กร ในอนาคต<br>กลยุทธ์ที่ ๒ ส่งเสริมและพัฒนาให้บุคลากรร่วมมือกับเครือข่าย หน่วยงานรัฐ เอกชน และภาพประชาชน | ๒๐๐,๐๐๐ | -      | -      | ๓๗๐,๐๐๐ |
| การสร้างวัฒนธรรมในองค์กรให้มีการแลกเปลี่ยนเรียนรู้และร่วมกันพัฒนา | กลยุทธ์ที่ ๑ ส่งเสริมให้บุคลากรยอมรับในผลงานของคนอื่นและปรับปรุงแก้ไขในผลงานของตน<br>กลยุทธ์ที่ ๒ ส่งเสริมกระบวนการจัดการเรียนรู้ร่วมกันในการปฏิบัติงานภายในองค์กร (KM)      | -       | -      | -      | -       |
| รวมงบประมาณที่ใช้ในการพัฒนา                                       |  | ๕๐๗,๐๐๐ | ๗๐,๐๐๐ | ๓๐,๐๐๐ | ๓๗๐,๐๐๐ |

๑๑ รายละเอียดโครงการ/กิจกรรมการพัฒนาพนักงานส่วนตำบล องค์การบริหารส่วนตำบลบ้านหลวง ประจำปีงบประมาณ ๒๕๖๔ - ๒๕๖๖

| การพัฒนาคุณภาพชีวิตบุคลากร   |  |  |  |                      |      |      |   |
|--|--|--|--|----------------------|------|------|---|
| กลยุทธ์ที่ ๑ พัฒนาบุคลากรให้สอดคล้องกับสมรรถนะที่จำเป็นในการปฏิบัติงาน |  |  |  |                      |      |      |   |
| ลำดับ  | กิจกรรม/โครงการ  | ตัวชี้วัดโครงการ                         | เป้าหมาย   | ระยะเวลา/ปีดำเนินการ |      |      | หมายเหตุ  |
|  |  |  |  | ๒๕๖๔                 | ๒๕๖๕ | ๒๕๖๖ |   |
| ๑  | การพัฒนาองค์ความรู้ (knowledge Management :KM) จัดส่งบุคลากรเข้ารับการอบรมในสายงานที่มีในแผนอัตรากำลัง | ร้อยละผู้เข้ารับการอบรม                  | <b>เชิงปริมาณ</b><br>- บุคลากรได้รับการพัฒนาในสายงาน ร้อยละ ๙๐<br><b>เชิงคุณภาพ</b><br>- บุคลากรใช้สมรรถนะในการปฏิบัติงาน ร้อยละ ๙๐<br><b>เชิงประโยชน์</b><br>- หน่วยงานมีบุคลากรที่มีความรู้ความสามารถในการปฏิบัติงานในสายงาน ร้อยละ ๙๐ | ✓                    | ✓    | ✓    | (ตัวชี้วัด LPA –ด้านที่ ๒ ข้อ ๒๘)<br>(ประเมินมาตรฐานฯ ด้านที่ ๒ งานบริหารงานบุคคลและกิจการสภา ข้อ ๑.๑๗) |
| ๒  | โครงการปฐมนิเทศบุคลากรใหม่   | ร้อยละของพนักงานบรรจุใหม่ เข้ารับการอบรม | <b>เชิงปริมาณ</b><br>- บุคลากรที่บรรจุใหม่ได้รับการปฐมนิเทศ ร้อยละ ๑๐๐<br><b>เชิงคุณภาพ</b><br>- บุคลากรที่บรรจุใหม่เข้าใจบริบทในการทำงาน ร้อยละ ๙๐<br><b>เชิงประโยชน์</b><br>- บุคลากรที่มีความรู้ความสามารถในการปฏิบัติงาน ร้อยละ ๙๐   | ✓                    | ✓    | ✓    |   |
| ๓  | กิจกรรมสำรวจทักษะด้านดิจิทัลของพนักงานในสังกัด (Digital Government Skill Self – Assessment)            | ร้อยละของผู้ลงทะเบียนร่วมกิจกรรม         | <b>เชิงปริมาณ</b><br>- บุคลากรลงทะเบียนร่วมกิจกรรม ร้อยละ ๙๐<br><b>เชิงคุณภาพ</b><br>- บุคลากรมีทักษะด้านดิจิทัล ผ่านเกณฑ์ ร้อยละ ๙๐<br><b>เชิงประโยชน์</b><br>- หน่วยงานมีบุคลากรที่มีความรู้ความสามารถด้านดิจิทัลร้อยละ๙๐              | ✓                    | ✓    | ✓    | ดำเนินการตามมติ ครม ๒๖ ก.ย.๖๐   |

|  |   |                                     |  |   |   |   |  |
|--|---|-------------------------------------|--|---|---|---|--|
| การพัฒนาคุณภาพชีวิตบุคลากร   |   |                                     |  |   |   |   |  |
| กลยุทธ์ที่ ๒ ส่งเสริมและสนับสนุนการพัฒนาบุคลากรเพื่อรองรับความก้าวหน้าในสายงาน |   |                                     |  |   |   |   |  |
| ๑  | กิจกรรมให้ความรู้และส่งเสริมความก้าวหน้าให้บุคลากรในสายงาน      | ร้อยละผู้เข้าร่วมกิจกรรม            | <b>เชิงปริมาณ</b><br>- บุคลากรเข้าร่วมกิจกรรม ร้อยละ ๙๐<br><b>เชิงคุณภาพ</b><br>- บุคลากรเข้าใจเส้นทางความก้าวหน้าของตน ร้อยละ ๙๐<br><b>เชิงประโยชน์</b><br>- หน่วยงานมีหลักการบริหารงานบุคคลอย่างมีประสิทธิภาพ                                    | ✓ | ✓ | ✓ | (ประเมินมาตรฐานฯ ด้านที่ ๒ งานบริหารงานบุคคลและกิจการสภา ข้อ ๑.๑๖) |
| การพัฒนาคุณภาพชีวิตบุคลากร   |   |                                     |  |   |   |   |  |
| กลยุทธ์ที่ ๓ ส่งเสริมและพัฒนาคุณภาพชีวิตบุคลากร                                |   |                                     |  |   |   |   |  |
| ๑  | กิจกรรมตรวจสอบสุขภาพประจำปีของบุคลากร                           | ร้อยละผู้ได้รับการตรวจสุขภาพประจำปี | <b>เชิงปริมาณ</b><br>- บุคลากรได้รับการตรวจสุขภาพประจำปี ร้อยละ ๙๐<br><b>เชิงคุณภาพ</b><br>- การตรวจสุขภาพของบุคลากรผ่านเกณฑ์ ร้อยละ ๙๐<br><b>เชิงประโยชน์</b><br>- หน่วยงานมีบุคลากรที่มีสุขภาพดีพร้อมปฏิบัติงาน ร้อยละ ๙๐                        | ✓ | ✓ | ✓ | (ประเมินมาตรฐานฯ ด้านที่ ๒ งานบริหารงานบุคคลและกิจการสภา ข้อ ๑.๒๔) |
| การพัฒนาบุคลากรให้เป็นคนดี   |   |                                     |  |   |   |   |  |
| กลยุทธ์ที่ ๑ พัฒนาบุคลากรให้เป็นคนมีความรู้คู่ความดี                           |   |                                     |  |   |   |   |  |
| ๑  | โครงการฝึกอบรมคุณธรรมจริยธรรม ธรรมาภิบาลในหน่วยงานให้กับบุคลากร | ร้อยละผู้เข้ารับการอบรม             | <b>เชิงปริมาณ</b><br>- บุคลากรเข้ารับการพัฒนาด้านคุณธรรมจริยธรรม ร้อยละ ๙๐<br><b>เชิงคุณภาพ</b><br>- บุคลากรมีคุณธรรมจริยธรรม ในการปฏิบัติงาน ร้อยละ ๙๐<br><b>เชิงประโยชน์</b><br>- หน่วยงานมีบุคลากรที่มีคุณธรรมจริยธรรมในการปฏิบัติงาน ร้อยละ ๙๐ | ✓ | ✓ | ✓ | (ITA - ข้อ ๐๓๘ )   |

|  |  |  |  |   |   |   |  |
|--|--|--|--|---|---|---|--|
| ๒  | กิจกรรมประเมินคุณธรรมและความโปร่งใส ในการดำเนินการของหน่วยงานภาครัฐ (ผู้มีส่วนได้เสียภายใน)  | ร้อยละผู้เข้าทดสอบ                           | <b>เชิงปริมาณ</b><br>- บุคลากรเข้าทดสอบ ร้อยละ ๙๐<br><b>เชิงคุณภาพ</b><br>- บุคลากรมีความรู้ความเข้าใจในการประเมิน ร้อยละ ๙๐<br><b>เชิงประโยชน์</b><br>- หน่วยงานมีฐานข้อมูลการประเมินเพื่อใช้ในการบริหารงาน   | ✓ | ✓ | ✓ | (ตัวชี้วัด LPA –ด้านที่ ๕ ข้อ ๑๘๘)         |
| ๓  | กิจกรรมยกย่องบุคคลต้นแบบด้านคุณธรรมจริยธรรม  | จำนวนคนได้รับใบประกาศเกียรติคุณยกย่องประจำปี | <b>เชิงปริมาณ</b><br>- จำนวนบุคลากรที่รับการยกย่องประจำปี<br><b>เชิงคุณภาพ</b><br>- บุคลากรที่ได้รับการยกย่องเป็นที่ยอมรับของพนักงานในสังกัด<br><b>เชิงประโยชน์</b><br>- หน่วยงานมีบุคลากรที่เป็นแบบอย่างที่ดี | ✓ | ✓ | ✓ | (LPA ด้านที่ ๕ ข้อ ๑๘๑)<br>(ITA – ข้อ ๐๓๘) |
| <b>การพัฒนาบุคลากรให้เป็นคนดี</b>                                      |  |  |  |   |   |   |  |
| <b>กลยุทธ์ที่ ๒ ส่งเสริมให้บุคลากรมีคุณธรรมจริยธรรมในการปฏิบัติงาน</b> |  |  |  |   |   |   |  |
| ๑  | จัดทำประกาศเจตจำนงต่อต้านการทุจริตของหน่วยงาน  | ร้อยละความสำเร็จ                             | <b>เชิงปริมาณ</b><br>- จัดทำประกาศเจตจำนงต่อต้านการทุจริต<br><b>เชิงคุณภาพ</b><br>- บุคลากรมีความรู้ความเข้าใจการต่อต้านการทุจริตร้อยละ ๙๐<br><b>เชิงประโยชน์</b><br>- หน่วยงานมีประกาศเจตจำนงต่อต้านการทุจริต | ✓ | ✓ | ✓ | (LPA ด้านที่ ๕ ข้อ ๑๘๑)                    |
| ๒  | โครงการเผยแพร่ให้ความรู้ข้อมูลด้านการจัดซื้อ-จัดจ้าง ผู้มีส่วนได้เสีย การสร้างจิตสำนึก ทางสื่อสังคมออนไลน์ (Facebook Line website ฯลฯ ขององค์กร) | ร้อยละการเข้าร่วมกิจกรรม                     | <b>เชิงปริมาณ</b><br>- พนักงานเข้าร่วมกิจกรรมร้อยละ ๙๐<br><b>เชิงคุณภาพ</b><br>- ผู้เข้าร่วมกิจกรรมมีความรู้ความเข้าใจ ร้อยละ ๘๐<br><b>เชิงประโยชน์</b><br>- หน่วยงานบริหารงานด้วยความโปร่งใสตรวจสอบได้        | ✓ | ✓ | ✓ | (LPA ด้านที่ ๕ ข้อ ๑๘๘)<br>(ITA – ข้อ ๐๓๘) |

|   |   |   |  |   |   |   |  |
|---|---|---|--|---|---|---|--|
| ๓   | การมีส่วนร่วมในกิจกรรมด้านศาสนาและวัฒนธรรมที่สำคัญของชาติ และการบำเพ็ญตนที่เป็นประโยชน์ | ร้อยละของบุคลากรเข้าร่วมกิจกรรม                     | <b>เชิงปริมาณ</b><br>- บุคลากรเข้าร่วมกิจกรรมสำคัญ ร้อยละ ๘๐<br><b>เชิงคุณภาพ</b><br>- บุคลากร มีความพึงพอใจในกิจกรรม ร้อยละ ๘๐<br><b>เชิงประโยชน์</b><br>- บุคลากรได้ดำเนินกิจกรรมร่วมกัน                                 | ✓ | ✓ | ✓ | (ประเมินมาตรฐานฯ ด้านที่ ๒ งานบริหารงานบุคคลและกิจการสภา ข้อ ๑.๒๐) |
| ๕   | จัดส่งบุคลากรเข้ารับการอบรมด้านวินัยและรักษาวินัยในการทำงาน                             | ร้อยละของบุคลากรที่มีหน้าที่ด้านวินัยเข้ารับการอบรม | <b>เชิงปริมาณ</b><br>- บุคลากรเข้ารับการอบรม ร้อยละ ๖๐<br><b>เชิงคุณภาพ</b><br>- บุคลากรผ่านการอบรมมีความรู้ ร้อยละ ๘๐<br><b>เชิงประโยชน์</b><br>- หน่วยงานมีบุคลากรที่ดีในการปฏิบัติงาน                                   | ✓ | ✓ | ✓ | (LPA ด้านที่ ๕ ข้อ ๑๘๒)  |
| <b>การพัฒนาบุคลากรทุกระดับเป็นผู้นำการเปลี่ยนแปลง</b>   |   |   |  |   |   |   |  |
| <b>กลยุทธ์ที่ ๑ พัฒนาบุคลากรทุกระดับ ให้ยอมรับการการเปลี่ยนแปลงที่จะเกิดขึ้นในองค์กร ในอนาคต</b>  |   |   |  |   |   |   |  |
| ๑   | ส่งบุคลากรเข้ารับการอบรมในโครงการพัฒนาศักยภาพการบริหารงาน                               | ร้อยละผู้เข้ารับการอบรม                             | <b>เชิงปริมาณ</b><br>- บุคลากรได้รับการพัฒนาศักยภาพในการบริหารงาน ร้อยละ ๙๐<br><b>เชิงคุณภาพ</b><br>- บุคลากรมีศักยภาพในการบริหารงาน ร้อยละ ๙๐<br><b>เชิงประโยชน์</b><br>- หน่วยงานมีบุคลากรที่มีประสิทธิภาพในการบริหารงาน | ✓ | ✓ | ✓ | (LPA ด้านที่ ๒ ข้อ ๒๗)   |
| <b>การพัฒนาบุคลากรทุกระดับเป็นผู้นำการเปลี่ยนแปลง</b>   |   |   |  |   |   |   |  |
| <b>กลยุทธ์ที่ ๒ ส่งเสริมและพัฒนาให้บุคลากรร่วมมือกับเครือข่าย หน่วยงานรัฐ เอกชน และภาพประชาชน</b> |   |   |  |   |   |   |  |
| ๑   | โครงการ อบต.เคลื่อนที่ บริการด้วยใจรับใช้ประชาชน  | ร้อยละของส่วนราชการไปจัดกิจกรรม                     | <b>เชิงปริมาณ</b><br>- ส่วนราชการสังกัด อบต.พระเพลิงร่วมจัดกิจกรรม ร้อยละ ๙๐<br><b>เชิงคุณภาพ</b><br>- กิจกรรมมีความเรียบร้อยและสมบูรณ์ ร้อยละ ๙๐  | ✓ | ✓ | ✓ |  |



|  |   |                                      |  |   |   |   |  |
|--|---|--------------------------------------|--|---|---|---|--|
|  |   |                                      | <b>เชิงประโยชน์</b><br>- ประชาชนได้รับความสะดวกในการติดต่อราชการ   |   |   |   |  |
| ๒  | กิจกรรมการมีส่วนร่วมในการป้องกันการทุจริตของหน่วยงานราชการ  | จำนวนครั้งที่หน่วยงานเข้าร่วมกิจกรรม | <b>เชิงปริมาณ</b><br>- จำนวนครั้งที่หน่วยงานส่งบุคลากรเข้าร่วมกิจกรรมด้านการป้องกันการทุจริต<br><b>เชิงคุณภาพ</b><br>- บุคลากรที่มีจิตสำนึกในการต่อต้านการทุจริต<br><b>เชิงประโยชน์</b><br>- หน่วยงานมีบุคลากรที่เป็นแบบอย่างที่ดี | ✓ | ✓ | ✓ | (LPA ด้านที่ ๕ ข้อ ๑๘๒)<br>(การมีส่วนร่วมของพนักงานในการกับหน่วยงานอื่นที่จัดเกี่ยวกับการป้องกันการทุจริต) |
| <b>การสร้างวัฒนธรรมในองค์กรให้มีการแลกเปลี่ยนเรียนรู้และร่วมกันพัฒนา</b>                 |   |                                      |  |   |   |   |  |
| <b>กลยุทธ์ที่ ๑ ส่งเสริมให้บุคลากรยอมรับในผลงานของคนอื่นและปรับปรุงแก้ไขในผลงานของตน</b> |   |                                      |  |   |   |   |  |
| ๑  | จัดกิจกรรมการสร้างส่วนราชการเป็นองค์กรเรียนรู้ เช่น จัดทำคู่มือการปฏิบัติราชการ แผ่นพับ คู่มือการทำงาน เผยแพร่ให้กับบุคลากรในสังกัด(การจัดการความรู้ในองค์กร knowledge Management :KM ) | ร้อยละบุคลากรที่เผยแพร่ผลงานของตนเอง | <b>เชิงปริมาณ</b><br>- บุคลากรจัดทำคู่มือปฏิบัติราชการ ร้อยละ ๕๐<br><b>เชิงคุณภาพ</b><br>- คู่มือผลการปฏิบัติราชการ สมบูรณ์ อ่านเข้าใจง่าย ร้อยละ ๙๐<br><b>เชิงประโยชน์</b><br>- หน่วยงานมีคู่มือในการปฏิบัติราชการ                | ✓ | ✓ | ✓ | (LPA ด้านที่ ๕ ข้อ ๑๘๔)  |
| ๒  | กิจกรรมประชุมถ่ายทอดนโยบายการบริหารงานระหว่างผู้บังคับบัญชากับเจ้าหน้าที่ผู้ปฏิบัติงาน  | จำนวนครั้งการประชุมประจำปี           | <b>เชิงปริมาณ</b><br>- มีการประชุมทุกเดือน (๑๒ เดือน)<br><b>เชิงคุณภาพ</b><br>- มีการถ่ายทอดงานและติดตามงานที่ปฏิบัติ<br><b>เชิงประโยชน์</b><br>- พนักงานมีความกระตือรือร้นในการปฏิบัติงาน   | ✓ | ✓ | ✓ | (ประเมินมาตรฐานฯ ด้านที่ ๒ งานบริหารงานบุคคลและกิจการสภา ข้อ ๑.๑๓)   |

| การสร้างวัฒนธรรมในองค์กรให้มีการแลกเปลี่ยนเรียนรู้และร่วมกันพัฒนา   |   |                                |   |   |   |   |   |
|---|---|--------------------------------|---|---|---|---|---|
| กลยุทธ์ที่ ๒ ส่งเสริมกระบวนการจัดการเรียนรู้ร่วมกันภายในองค์กร เพื่อเป็นเครื่องมือในการพัฒนาศักยภาพและความสามารถในการปฏิบัติงาน |   |                                |   |   |   |   |   |
| ๑   | การพัฒนาองค์กร (knowledge Management :KM ) การรายงานผลการฝึกอบรม และประชาสัมพันธ์ผลการฝึกอบรมให้เพื่อนร่วมงานทราบ   | ร้อยละของผู้รายงานผลการฝึกอบรม | <b>เชิงปริมาณ</b><br>- บุคลากรกลับจากฝึกอบรมรายงานผล ร้อยละ ๙๐<br><b>เชิงคุณภาพ</b><br>- การรายงานผลถูกต้อง เรียบร้อย สมบูรณ์ ร้อยละ ๙๐<br><b>เชิงประโยชน์</b><br>- บุคลากรได้นำความรู้จากการฝึกอบรมไปพัฒนาการทำงาน         | ✓ | ✓ | ✓ | (ตัวชี้วัด LPA –ด้านที่ ๒ ข้อ ๒๗)<br>(ประเมินมาตรฐานฯ ด้านที่ ๒ งานบริหารงานบุคคลและกิจการสภา ข้อ ๑.๑๓) |
| ๒   | ส่งเสริมกิจกรรมหรือการทำงานเป็นทีม กิจกรรมจิตอาสา กิจกรรมบำเพ็ญต่อสาธารณะ ฯลฯ การจัดการความรู้ในองค์กร (knowledge Management:KM) การทำงานร่วมกัน การแลกเปลี่ยนเรียนรู้ร่วมกัน การถ่ายทอดความรู้ระหว่างเพื่อนร่วมงาน | ร้อยละความสำเร็จ               | <b>เชิงปริมาณ</b><br>- บุคลากรเข้าร่วมโครงการการทำงานเป็นทีม ร้อยละ ๙๐<br><b>เชิงคุณภาพ</b><br>- บุคลากรมีความพึงพอใจในกิจกรรม ร้อยละ ๙๐<br><b>เชิงประโยชน์</b><br>- หน่วยงานมีทีมงานที่มีคุณภาพในการขับเคลื่อนงานขององค์กร | ✓ | ✓ | ✓ | (ประเมินมาตรฐานฯ ด้านที่ ๒ งานบริหารงานบุคคลและกิจการสภา ข้อ ๑.๒๒)<br>(ITA – ข้อ ๐๓๘ )                  |
| ๓   | สำรวจความต้องการฝึกอบรม หรือสภาพปัญหาความต้องการพัฒนาของพนักงานส่วนตำบล   | ร้อยละบุคลากรตอบแบบสำรวจ       | <b>เชิงปริมาณ</b><br>- บุคลากรตอบแบบสำรวจ ร้อยละ ๙๐<br><b>เชิงคุณภาพ</b><br>- บุคลากรมีความเข้าใจในแบบสำรวจ ร้อยละ ๙๐<br><b>เชิงประโยชน์</b><br>- หน่วยงานรับรู้ปัญหาและความต้องการในเบื้องต้นของบุคลากร                    | - | - | ✓ | (ตัวชี้วัด LPA –ด้านที่ ๒ ข้อ ๒๖)   |

|   |  |                              |  |   |   |   |  |
|---|--|------------------------------|--|---|---|---|--|
| ๔ | กิจกรรมส่งเสริมความปลอดภัย สภาพแวดล้อมในการทำงาน (Quality of work life) หรือ กิจกรรม ๕ ส. ในสำนักงาน | ร้อยละผู้เข้าร่วมกิจกรรม     | <b>เชิงปริมาณ</b><br>- บุคลากรเข้าร่วมกิจกรรม ร้อยละ ๙๐<br><b>เชิงคุณภาพ</b><br>- บุคลากรมีความรู้ความพึงพอใจ ร้อยละ ๙๐<br><b>เชิงประโยชน์</b><br>- หน่วยงานมีความสะอาดเป็นระเบียบเรียบร้อย                        | ✓ | ✓ | ✓ | (ประเมินมาตรฐานฯ ด้านที่ ๒ งาน บริหารงานบุคคล และกิจการสภา ข้อ ๑.๒๔) |
| ๕ | กิจกรรมสำรวจความพึงพอใจในองค์กร  | ร้อยละของบุคลากรตอบแบบสอบถาม | <b>เชิงปริมาณ</b><br>- บุคลากรตอบแบบสอบถาม ร้อยละ ๙๐<br><b>เชิงคุณภาพ</b><br>- การดำเนินการตอบแบบสอบถาม เรียบร้อยสมบูรณ์ ร้อยละ ๙๐<br><b>เชิงประโยชน์</b><br>- หน่วยงานรับรู้ปัญหาพนักงานเพื่อใช้ในการพัฒนาในอนาคต | ✓ | ✓ | ✓ | (ประเมินมาตรฐานฯ ด้านที่ ๒ งาน บริหารงานบุคคล และกิจการสภา ข้อ ๑.๒๔) |

## ๑๒ การจัดทำแผนพัฒนาพนักงานส่วนตำบลรายบุคคล

แผนพัฒนารายบุคคล (Individual Development Plan : IDP) หมายถึง กรอบหรือแนวทางที่จะช่วยให้บุคลากรในหน่วยงานสามารถปฏิบัติงานได้บรรลุตามเป้าหมายในสายอาชีพของตน โดยมีวัตถุประสงค์หลักในการพัฒนาจุดอ่อน (weakness) และเสริมจุดแข็ง (Strength) ของบุคลากรในหน่วยงาน แผนพัฒนารายบุคคล หรือเรียกสั้นๆ ว่า IDP จึงเป็นแผนสำหรับการพัฒนาบุคลากรเพื่อเตรียมความพร้อมให้มีคุณสมบัติ ความสามารถ และศักยภาพในการทำงานสำหรับตำแหน่งที่สูงขึ้นต่อไปในอนาคต หรือตามเส้นทางความก้าวหน้าในสายอาชีพ (Career Path) ที่องค์การบริหารส่วนตำบลบ้านหลวงกำหนดขึ้น

ดังนั้น IDP จึงไม่ใช่กระบวนการประเมินผลการปฏิบัติงาน (Performance Appraisal) เพื่อการเลื่อนตำแหน่งงานหรือการปรับเงินเดือนและการให้ผลตอบแทนในรูปแบบต่าง ๆ แต่เมื่อได้มีการดำเนินกิจกรรมตามกรอบ IDP อย่างเป็นทางการเป็นระบบบนเกณฑ์ขั้นพื้นฐานของระดับความรู้ ความสามารถ หรือสิ่งที่ยังคงค้างคาใจคาดหวัง มีการพูดคุยสื่อสารแบบสองทาง เป็นข้อผูกพันหรือข้อตกลงในการเรียนรู้ร่วมกัน IDP ก็จะเป็นเครื่องมือสำคัญในการเชื่อมโยงความต้องการของพนักงานรายบุคคลให้ตอบรับหรือตอบสนองต่อความต้องการในระดับหน่วยงานย่อย และส่งผลให้บรรลุเป้าหมายขององค์การได้

การจัดทำแผนพัฒนารายบุคคลขององค์การบริหารส่วนตำบลบ้านหลวง มีเจตนารมณ์สำคัญที่จะเปลี่ยนแปลงมุมมองต่อระบบบริหารพนักงานส่วนตำบล จากเดิมที่เน้นพัฒนาพนักงานส่วนตำบลให้มีความเชี่ยวชาญเฉพาะด้าน มาเป็นการให้พนักงานส่วนตำบลเป็นผู้รู้รอบ รู้ลึก และเป็นแรงผลักดันต่อความสำเร็จขององค์การบริหารส่วนตำบลบ้านหลวง รวมทั้งให้พนักงานส่วนตำบลปฏิบัติงานโดยมุ่งเน้นที่ประชาชนและสัมฤทธิ์ผล บุคลากรองค์การบริหารส่วนตำบลบ้านหลวง จึงต้องปรับเปลี่ยนบทบาท วิธีคิด และวิธีปฏิบัติงาน รวมถึงการพัฒนาความรู้ ความสามารถของตนเองให้สามารถตอบสนองต่อภารกิจของหน่วยงานได้อย่างรวดเร็วและมีประสิทธิภาพ โดยมุ่งเน้นการนำหลักสมรรถนะมาประกอบในการบริหารและพัฒนาทรัพยากรบุคคล เพื่อให้บุคลากรมีพื้นฐานสมรรถนะตามที่องค์การบริหารส่วนตำบลบ้านหลวงกำหนด

ด้วยเหตุนี้ องค์การบริหารส่วนตำบลบ้านหลวง จึงจำเป็นต้องมีการดำเนินการในเรื่องการพัฒนาบุคลากรเป็นรายบุคคลเพื่อเพิ่มพูนประสิทธิภาพให้แก่บุคลากรทุกระดับชั้น หากมีการดำเนินการตามกระบวนการพัฒนารายบุคคลอย่างเป็นระบบและต่อเนื่องแล้ว บุคลากรขององค์การบริหารส่วนตำบลบ้านหลวง จะมีคุณภาพ คุณธรรม จริยธรรม สามารถปฏิบัติงานให้เกิดผลสัมฤทธิ์ต่อภารกิจที่ได้รับมอบหมาย อันจะมีผลเชื่อมโยงไปสู่การประเมินผลการปฏิบัติงาน การเลื่อนขั้นเงินเดือน เพิ่มค่าจ้าง และค่าตอบแทน ทำให้บุคลากรมีขวัญและกำลังใจในการปฏิบัติงานเพื่อประโยชน์ต่อองค์การบริหารส่วนตำบลบ้านหลวงยิ่งขึ้นต่อไป

ดังนั้น บุคลากรทุกระดับ จำเป็นต้องมีความรู้ ความเข้าใจเบื้องต้นเกี่ยวกับการจัดทำแผนพัฒนารายบุคคล ประกอบด้วย ความหมาย ประโยชน์ บทบาทหน้าที่ของกลุ่มบุคคลที่มีส่วนเกี่ยวข้องกับการจัดทำแผนพัฒนารายบุคคล รวมถึงเครื่องมือที่ใช้ในการพัฒนาบุคลากรรายบุคคล ซึ่งบุคคลที่มีส่วนเกี่ยวข้องในการจัดทำแผนพัฒนารายบุคคล (IDP) ประกอบด้วย

๑. ผู้บริหารระดับสูง - นายองค์การบริหารส่วนตำบลบ้านหลวง
๒. ผู้บังคับบัญชาที่มีผู้ใต้บังคับบัญชา - ปลัด หัวหน้าส่วนราชการ และพนักงานทุกระดับ
๓. เจ้าหน้าที่ - นักทรัพยากรบุคคล
๔. องค์การ - องค์การบริหารส่วนตำบลบ้านหลวง

บุคคลในแต่ละกลุ่มมีบทบาทและขอบเขตหน้าที่ความรับผิดชอบ ดังตารางต่อไปนี้

| กลุ่มบุคคล  | บทบาท/ หน้าที่ความรับผิดชอบ   |
|---|---|
| นายก อบต.บ้านหลวง   | <ol style="list-style-type: none"> <li>๑. สนับสนุนและผลักดันให้บุคลากรปฏิบัติตาม IDP ตามที่กำหนด</li> <li>๒. อนุมัติให้การจัดทำ IDP เป็นกระบวนการหนึ่งที่ผู้บังคับบัญชาจะต้องปฏิบัติอย่างต่อเนื่องทุกปี</li> <li>๓. ติดตามผลการจัดทำ IDP ระหว่างผู้บังคับบัญชากับบุคลากร พร้อมทั้งการนำแผน IDP ไปใช้ปฏิบัติจริง</li> <li>๔. จัดสรรงบประมาณในการฝึกอบรมและพัฒนาบุคลากรในแต่ละปีอย่างต่อเนื่อง</li> </ol>   |
| ปลัด อบต.บ้านหลวง<br>หัวหน้าส่วนราชการ<br>ผู้ใต้บังคับบัญชาในแต่ละ<br>สายงาน ในแต่ละกอง | <ol style="list-style-type: none"> <li>๑. ทำความเข้าใจ ผลักดันกระบวนการและวัตถุประสงค์ของการจัดทำ IDP</li> <li>๒. ปฏิบัติตามกระบวนการและขั้นตอนของ IDP ที่กำหนดขึ้น</li> <li>๓. ประเมินขีดความสามารถของผู้ใต้บังคับบัญชา เพื่อค้นหาจุดแข็งและจุดอ่อนของบุคลากรในงานที่มอบหมายให้รับผิดชอบในปัจจุบัน</li> <li>๔. ทำความเข้าใจถึงแหล่งหรือช่องทางการเรียนรู้เพื่อพัฒนาขีดความสามารถของบุคลากรเป็นรายบุคคล</li> <li>๕. กำหนดแนวทางหรือช่องทางการพัฒนาตนเองที่เหมาะสมกับบุคลากร</li> <li>๖. ให้ข้อมูลป้อนกลับแก่บุคลากรถึงจุดเด่นและจุดที่บุคลากรต้องพัฒนาปรับปรุงให้ดีขึ้น</li> <li>๗. ชี้ให้บุคลากรเห็นขอบเขตที่เขาสามารถเพิ่มความรับผิดชอบมากขึ้น</li> </ol> |
| นักทรัพยากรบุคคล  | <ol style="list-style-type: none"> <li>๑. มีส่วนร่วมในการประเมินความสามารถของตนเองตามความเป็นจริง</li> <li>๒. ทำความเข้าใจแผนพัฒนารายบุคคล (IDP) ที่ผู้บังคับบัญชากำหนดขึ้นด้วยความเต็มใจและตั้งใจ</li> <li>๓. ร่วมกับหัวหน้าส่วนราชการกำหนดแผนฯ เป้าหมายและวัตถุประสงค์ในการพัฒนาตนเอง</li> <li>๔. หาวิธีการในการทำให้เป้าหมายในสายอาชีพของตนเองและผลงานที่รับผิดชอบประสบความสำเร็จ</li> <li>๕. ประเมินความก้าวหน้าในการพัฒนาตนเองและเต็มใจที่จะรับรู้ผลการพัฒนาความสามารถของตนเองจากผู้อื่น</li> </ol>  |
| องค์การบริหารส่วนตำบล<br>บ้านหลวง   | <ol style="list-style-type: none"> <li>๑. ประชุมพิจารณาให้นายกอนุมัติ เห็นด้วยกับการนำเอา IDP มาใช้ในองค์การบริหารส่วนตำบลบ้านหลวง</li> <li>๒. จัดเตรียมแบบฟอร์มการทำ IDP ให้เป็นมาตรฐานเดียวกัน</li> <li>๓. ออกแบบและปรับปรุงระบบการพัฒนาบุคลากรรวมถึงบูรณาการ IDP กับเครื่องมือการบริหารบุคคลในเรื่องอื่น ๆ</li> <li>๔. ให้ความรู้และความเข้าใจเกี่ยวกับแนวทางการจัดทำ IDP แก่ผู้บริหารทุกส่วนราชการและบุคลากรทั้งหมด</li> </ol>  |

|  |  |
|--|--|
|  | <p>๕. ให้คำปรึกษาและแนะนำแนวทางการจัดทำแผน IDP กับผู้บริหารและบุคลากร</p> <p>๖. ตอบข้อซักถามเกี่ยวกับวิธีการจัดทำแผน IDP</p> <p>๗. หาช่องทางในการสื่อสารเพื่อประชาสัมพันธ์เปลี่ยน Mindset หรือจิตสำนึกของผู้บริหารและบุคลากรในการจัดทำ IDP</p> <p>๘. ติดตามผลการปฏิบัติตามแผน IDP จากผู้บริหารและบุคลากร</p> |
|--|--|

### ๑๓ การวิเคราะห์สภาพปัญหา ความต้องการในการพัฒนาพนักงานส่วนตำบลรายบุคคล

องค์การบริหารส่วนตำบลบ้านหลวง ได้สำรวจสภาพปัญหาและความต้องการการฝึกอบรมของบุคลากรในสังกัด เพื่อใช้ในการวิเคราะห์และกำหนดทิศทางการฝึกอบรมบุคลากรให้เหมาะสมกับปัญหาที่แท้จริง โดยให้แต่ละคนเสนอความต้องการผ่านผู้บังคับบัญชา ประกอบด้วย

|                                | การพัฒนา<br>ด้านการ<br>บริหารจัดการ | การพัฒนาด้าน<br>คอมพิวเตอร์<br>เทคโนโลยี<br>สารสนเทศ | การพัฒนาด้าน<br>ระเบียบ เทคนิค<br>เกี่ยวกับการ<br>ปฏิบัติงาน ด้านธุรการ<br>หรือหนังสือราชการ | การพัฒนาด้านอื่น ๆ<br>เช่น การเป็นผู้นำ<br>ทักษะในการนำเสนอ<br>งาน ทักษะในการพูดใน<br>ที่ชุมชน |
|--------------------------------|-------------------------------------|--|--|--|
| ปลัด รองปลัด                   |                                     |  |  |  |
| สำนักงานปลัด                   |                                     |  |  |  |
| กองคลัง                        |                                     |  |  |  |
| กองช่าง                        |                                     |  |  |  |
| กองการศึกษาฯ                   |                                     |  |  |  |
| กองสาธารณสุข<br>และสิ่งแวดล้อม |                                     |  |  |  |

แผนภูมิแสดงการเสนอความต้องการพัฒนารายบุคคล อบต.บ้านหลวง

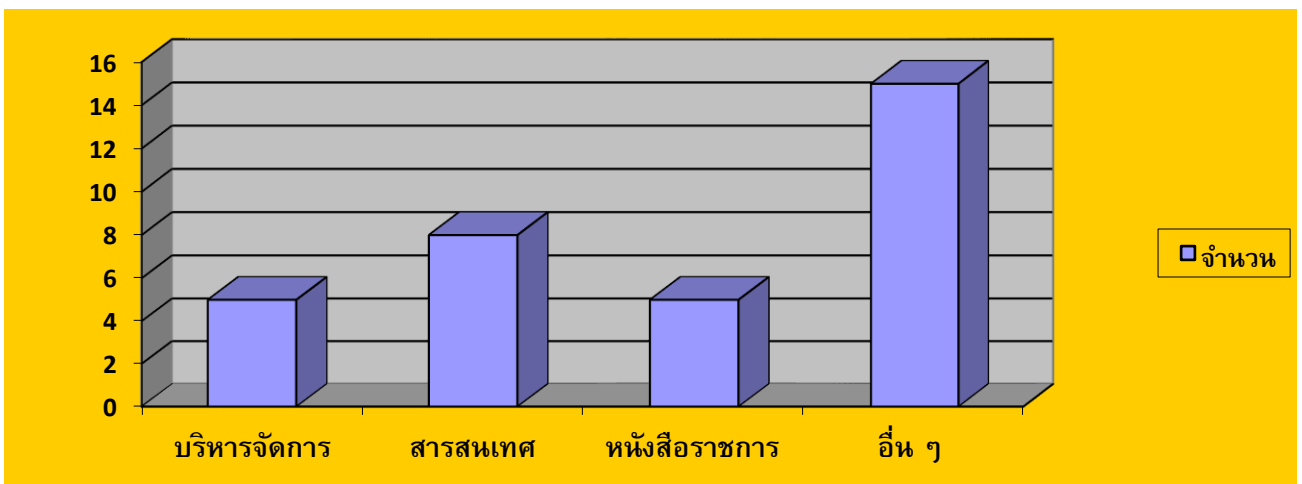

ส่วนการพัฒนาด้านสมรรถนะนั้น บุคลากรทุกตำแหน่งต้องพัฒนาเหมือนกัน  
องค์ประกอบดังนี้

๑. องค์การบริหารส่วนตำบลบ้านหลวง ได้ยึดหลักสมรรถนะหลักที่จำเป็นต่อการปฏิบัติ  
ราชการของบุคลากรทุกระดับชั้น มากำหนดเป็นสมรรถนะเพื่อการพัฒนาบุคลากรในสังกัด ซึ่งองค์การบริหาร  
ส่วนตำบลบ้านหลวง ได้ประกาศใช้เป็นตัวกำหนดในการประเมินผลการปฏิบัติงานของพนักงานส่วนตำบลทุก  
๖ เดือน ดังนี้

๑. การมุ่งผลสัมฤทธิ์
๒. การยึดมั่นในความถูกต้องชอบธรรมและจริยธรรม
๓. ความเข้าใจในองค์กรและระบบงาน
๔. การบริการเป็นเลิศ
๕. การทำงานเป็นทีม

๒. ตำแหน่งบริหารงานท้องถิ่นและอำนวยการท้องถิ่น เป็นสายงานของผู้บริหาร องค์การ  
บริหารส่วนตำบลบ้านหลวง ได้กำหนด แนวทางการสำหรับการพัฒนาเพื่อทำหน้าที่ผู้บริหารที่ดีในปัจจุบันและ  
อนาคต พร้อมกับเตรียมก้าวขึ้นเป็นผู้บริหารระดับมืออาชีพ ดังนี้

๑. การเป็นผู้นำในการเปลี่ยนแปลง
๒. ความสามารถในการเป็นผู้นำ
๓. ความสามารถในการพัฒนาคน
๔. การคิดเชิงกลยุทธ์

๓. ตำแหน่งอื่น ที่นอกเหนือจากสายงานผู้บริหารท้องถิ่น อำนวยการท้องถิ่น องค์การ  
บริหารส่วนตำบลบ้านหลวง ได้กำหนดสมรรถนะประจำตำแหน่งงานตามมาตรฐานกำหนดตำแหน่งและระดับที่  
ดำรงตำแหน่งอยู่ตามสายงานประจำของแต่ละตำแหน่ง จำนวน ๒๒ สมรรถนะ

- |   |  |
|---|--|
| ๑. การคิดวิเคราะห์                              | ๒. การค้นหาและการจัดการฐานข้อมูล       |
| ๓. การแก้ไขปัญหาแบบมืออาชีพ                     | ๔. ศิลปะการโน้มน้าวใจ                  |
| ๕. การให้ความรู้และการสร้างสัมพันธ์             | ๖. การแก้ไขปัญหาและการดำเนินการเชิงรุก |
| ๗. การบริหารความเสี่ยง                          | ๘. การบริหารทรัพยากร                   |
| ๙. การวางแผนและการจัดการ                        | ๑๐. การวิเคราะห์และการบูรณาการ         |
| ๑๑. ความละเอียดรอบคอบและความถูกต้องของงาน       | ๑๒. การยึดมั่นในหลักเกณฑ์              |
| ๑๓. การสร้างให้เกิดการมีส่วนร่วมในทุกภาคส่วน    | ๑๔. ความคิดสร้างสรรค์                  |
| ๑๕. การมุ่งความปลอดภัยและการระมัดระวัง          | ๑๖. การกำกับติดตามอย่างสม่ำเสมอ        |
| ๑๗. การสั่งสมความรู้ และความเชี่ยวชาญในสายอาชีพ | ๑๙. จิตสำนึกและรับผิดชอบต่อสิ่งแวดล้อม |
| ๑๘. การควบคุมและจัดการสถานการณ์อย่างสร้างสรรค์  | ๒๑. สร้างสรรค์เพื่อประโยชน์ของท้องถิ่น |
| ๒๐. ความเข้าใจในพื้นที่การเมืองท้องถิ่น         |  |
| ๒๒. ความเข้าใจผู้อื่นและตอบสนองอย่างสร้างสรรค์  |  |

## ๑๔ ขั้นตอนการขอรับการฝึกอบรมรายบุคคล

องค์การบริหารส่วนตำบลบ้านหลวง เปิดโอกาสให้พนักงานในสังกัด เสนอความต้องการ เข้ารับการฝึกอบรม ตามหลักสูตรที่ส่วนราชการคัดเลือกความเหมาะสม จากหลาย ๆ หน่วยงาน ก่อนอันดับแรกเช่น จากกรมส่งเสริมการปกครองส่วนท้องถิ่น จังหวัด อำเภอ มหาลัยต่าง ๆ ที่จัดการฝึกอบรมในความรู้ที่ตรงตามมาตรฐานกำหนดตำแหน่ง แต่ละสายงาน โดยแสดงความต้องการพัฒนาและเสนอแบบแสดงเจตจำนงเข้ารับการฝึกอบรมเพื่อให้ผู้บังคับบัญชาได้พิจารณาหลักสูตร โดยมีลำดับขั้นตอนการขอเข้ารับการฝึกอบรมดังนี้

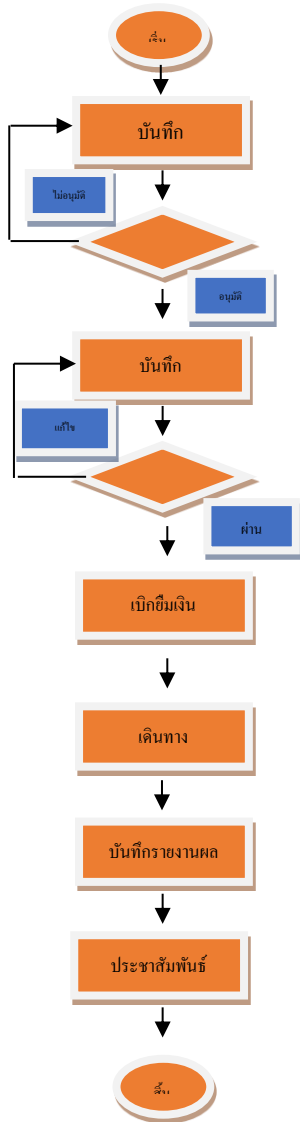

๑.พนักงานสำรวจหลักสูตรการอบรมที่ต้องการฝึกอบรมตามมาตรฐานกำหนด

๒.จัดทำบันทึกเสนอหลักสูตรการอบรมให้ผู้บังคับบัญชาตามลำดับชั้นพิจารณา

๓.ผู้บังคับบัญชาตามลำดับชั้นพิจารณา

๔.จัดทำบันทึกและคำสั่ง ขออนุมัติเดินทางไปฝึกอบรมเสนอผู้บังคับบัญชา

๕.ผู้บังคับบัญชาพิจารณาพิจารณาวันเวลาในการเดินทาง ความเร่งด่วนของที่

๖.ส่งเอกสารให้ส่วนราชการเกี่ยวข้อง ในการเบิกยืมค่าลงทะเบียน ฯลฯ

๗.เดินทางไปเข้ารับการฝึกอบรมตามวันเวลา

๘.รายงานผลการฝึกอบรมและผลค่าใช้จ่าย

๙.ประชาสัมพันธ์เอกสารการฝึกอบรมให้พนักงานในสังกัดได้ศึกษาแลกเปลี่ยนเรียนรู้

๑๐.จัดเก็บเอกสารการฝึกอบรมสำหรับตรวจสอบ



๑๕ แผนพัฒนาพนักงานส่วนตำบลรายบุคคล องค์การบริหารส่วนตำบลบ้านหลวง Individual Development Plan (IDP)

ประจำปีงบประมาณ ๒๕๖๔ - ๒๕๖๖

| ตำแหน่ง<br>(๑) | ทักษะที่ต้องพัฒนา<br>(๒)   | เป้าหมายการพัฒนา<br>(๓)  | วิธีการพัฒนา (๔)  | ช่วงเวลาพัฒนา (๕) |      |      |
|----------------|--|--|---|-------------------|------|------|
|                |  |  | ๑ = ศึกษาด้วยตนเอง ๒= เรียนรู้จากการปฏิบัติงาน<br>๓ = แลกเปลี่ยนเรียนรู้ ๔ = พี่เลี้ยง<br>๕= การสอนงาน ๖ = ฝึกอบรม<br>๗ = การให้คำปรึกษา ๘ = การมอบหมายงาน<br>๙ = ติดตามผู้มีประสบการณ์ ๑๐ = วิธีพัฒนาอื่นๆ | ๒๕๖๔              | ๒๕๖๕ | ๒๕๖๖ |
| ปลัด อบต.      | ๑. สมรรถนะหลัก<br>๒. สมรรถนะประจำผู้บริหาร<br>๓. ทักษะด้านดิจิทัล<br>๔. งานที่จำเป็นในการปฏิบัติหน้าที่ในตำแหน่ง เช่น การบริหารจัดการ แผนงาน งบประมาณ การคลัง งานช่าง งานอำนวยการ งานสาธารณสุข งานสิ่งแวดล้อม งานสภา ฯลฯ | ๑. พัฒนาสมรรถนะที่กำหนดในแบบประเมินผลการปฏิบัติงานทุกปี<br>๒. พัฒนาทักษะการทำงานตามมาตรฐานกำหนดตำแหน่ง | ๑ = ศึกษาด้วยตนเอง ๒= เรียนรู้จากการปฏิบัติงาน<br>๓ = แลกเปลี่ยนเรียนรู้ ๗ = การให้คำปรึกษา<br>๙ = ติดตามผู้มีประสบการณ์ ๑๐ = วิธีพัฒนาอื่นๆ  | ✓                 | ✓    | ✓    |
| รอง ปลัด อบต.  | ๑. สมรรถนะหลัก<br>๒. สมรรถนะประจำผู้บริหาร<br>๓. ทักษะด้านดิจิทัล<br>๔. งานที่จำเป็นในการปฏิบัติหน้าที่ในตำแหน่งเช่น การบริหารจัดการ แผนงาน งบประมาณ การคลัง งานช่าง งานอำนวยการ งานสาธารณสุข งานสิ่งแวดล้อม งานสภา ฯลฯ  | ๑. พัฒนาสมรรถนะที่กำหนดในแบบประเมินผลการปฏิบัติงานทุกปี<br>๒. พัฒนาทักษะการทำงานตามมาตรฐานกำหนดตำแหน่ง | ๑ = ศึกษาด้วยตนเอง ๒= เรียนรู้จากการปฏิบัติงาน<br>๓ = แลกเปลี่ยนเรียนรู้ ๗ = การให้คำปรึกษา<br>๙ = ติดตามผู้มีประสบการณ์ ๑๐ = วิธีพัฒนาอื่นๆ  | ✓                 | ✓    | ✓    |

| สำนักงานปลัด                 |   |  |   |   |   |   |
|------------------------------|---|--|---|---|---|---|
| หน.สำนักปลัด                 | ๑. สมรรถนะหลัก<br>๒. สมรรถนะประจำผู้บริหาร<br>๓. ทักษะด้านดิจิทัล<br>๔. งานที่จำเป็นในการปฏิบัติหน้าที่ เช่น งาน<br>อำนวยการ งานบริหารงานทั่วไป งาน<br>ประสานงานทั่วไป งานสภา งานรัฐพิธี<br>งานที่ไม่อยู่ในส่วนราชการอื่น   | ๑. พัฒนาสมรรถนะที่กำหนดในแบบ<br>ประเมินผลการปฏิบัติงานทุกปี<br>๒. พัฒนาทักษะการทำงานตาม<br>มาตรฐานกำหนดตำแหน่ง | ๑ = ศึกษาด้วยตนเอง ๒= เรียนรู้จากการปฏิบัติงาน<br>๓ = แลกเปลี่ยนเรียนรู้ ๗ = การให้คำปรึกษา<br>๙ = ติดตามผู้มีประสบการณ์ ๑๐ = วิธีพัฒนาอื่นๆ  | ✓ | ✓ | ✓ |
| นักวิเคราะห์นโยบายและ<br>แผน | ๑. สมรรถนะหลัก<br>๒. สมรรถนะประจำสายงาน<br>๓. ทักษะด้านดิจิทัล<br>๔. งานที่จำเป็นในการปฏิบัติหน้าที่ใน<br>ตำแหน่ง เช่น งานแผน งบประมาณ<br>ข้อบัญญัติฯลฯ   | ๑. พัฒนาสมรรถนะที่กำหนดในแบบ<br>ประเมินผลการปฏิบัติงานทุกปี<br>๒. พัฒนาทักษะการทำงานตาม<br>มาตรฐานกำหนดตำแหน่ง | ๑ = ศึกษาด้วยตนเอง ๒= เรียนรู้จากการปฏิบัติงาน<br>๓ = แลกเปลี่ยนเรียนรู้ ๔ = พี่เลี้ยง<br>๕= การสอนงาน ๖ = ฝึกอบรม<br>๗ = การให้คำปรึกษา ๘ = การมอบหมายงาน<br>๙ = ติดตามผู้มีประสบการณ์ ๑๐ = วิธีพัฒนาอื่นๆ | ✓ | ✓ | ✓ |
| นักทรัพยากรบุคคล             | ๑. สมรรถนะหลัก<br>๒. สมรรถนะประจำสายงาน<br>๓. ทักษะด้านดิจิทัล<br>๔. งานที่จำเป็นในการปฏิบัติหน้าที่ในตำแหน่ง<br>เช่น งานเลื่อนขั้น เลื่อนระดับ งานประเมิน<br>สวัสดิการ งานพัฒนา งานสรรหา งาน<br>เงินเดือน ค่าจ้าง ค่าตอบแทน งานเครื่อง<br>ราช งานเขียนโครงการ งานฝึกอบรม งาน<br>บริการ ฯลฯ | ๑. พัฒนาสมรรถนะที่กำหนดในแบบ<br>ประเมินผลการปฏิบัติงานทุกปี<br>๒. พัฒนาทักษะการทำงานตาม<br>มาตรฐานกำหนดตำแหน่ง | ๑ = ศึกษาด้วยตนเอง ๒= เรียนรู้จากการปฏิบัติงาน<br>๓ = แลกเปลี่ยนเรียนรู้ ๔ = พี่เลี้ยง<br>๕= การสอนงาน ๖ = ฝึกอบรม<br>๗ = การให้คำปรึกษา ๘ = การมอบหมายงาน<br>๙ = ติดตามผู้มีประสบการณ์ ๑๐ = วิธีพัฒนาอื่นๆ | ✓ | ✓ | ✓ |

|                   |   |   |   |   |   |   |
|-------------------|---|---|---|---|---|---|
| นักพัฒนาชุมชน     | <p>๑. สมรรถนะหลัก</p> <p>๒. สมรรถนะประจำสายงาน</p> <p>๓. ทักษะด้านดิจิทัล</p> <p>๔. งานที่จำเป็นในการปฏิบัติหน้าที่ในตำแหน่ง เช่น งานสวัสดิการชุมชน งานเบี้ยยังชีพ ผู้สูงอายุ ด้อยโอกาส งานสตรี ฯลฯ</p>   | <p>๑. พัฒนาสมรรถนะที่กำหนดในแบบ ประเมินผลการปฏิบัติงานทุกปี</p> <p>๒. พัฒนาทักษะการทำงานตาม มาตรฐานกำหนดตำแหน่ง</p> | <p>๑ = ศึกษาด้วยตนเอง ๒= เรียนรู้จากการปฏิบัติงาน</p> <p>๓ = แลกเปลี่ยนเรียนรู้ ๔ = พี่เลี้ยง</p> <p>๕= การสอนงาน ๖ = ฝึกรอบรม</p> <p>๗ = การให้คำปรึกษา ๘ = การมอบหมายงาน</p> <p>๙ = ติดตามผู้มีประสบการณ์ ๑๐ = วิธีพัฒนาอื่นๆ</p> | ✓ | ✓ | ✓ |
| เจ้าพนักงานธุรการ | <p>๑.สมรรถนะหลัก</p> <p>๒.สมรรถนะประจำสายงาน</p> <p>๓. ทักษะด้านดิจิทัล</p> <p>๔. งานที่จำเป็นในการปฏิบัติหน้าที่ใน ตำแหน่ง เช่น งานอำนวยการ งาน บริหารงานทั่วไป งานประสานงาน ทั่วไป งานธุรการ งานสารบรรณ งาน สภา งานรัฐพิธี งานที่ไม่อยู่ในส่วน ราชการอื่น</p> | <p>๑. พัฒนาสมรรถนะที่กำหนดในแบบ ประเมินผลการปฏิบัติงานทุกปี</p> <p>๒. พัฒนาทักษะการทำงานตาม มาตรฐานกำหนดตำแหน่ง</p> | <p>๑ = ศึกษาด้วยตนเอง ๒= เรียนรู้จากการปฏิบัติงาน</p> <p>๓ = แลกเปลี่ยนเรียนรู้ ๔ = พี่เลี้ยง</p> <p>๕= การสอนงาน ๖ = ฝึกรอบรม</p> <p>๗ = การให้คำปรึกษา ๘ = การมอบหมายงาน</p> <p>๙ = ติดตามผู้มีประสบการณ์ ๑๐ = วิธีพัฒนาอื่นๆ</p> | ✓ | ✓ | ✓ |
| ครูผู้ดูแลเด็ก    | <p>๑. สมรรถนะหลัก</p> <p>๒. สมรรถนะประจำสายงานการสอน</p> <p>๓. ทักษะด้านดิจิทัล</p> <p>๔. งานที่จำเป็นในการปฏิบัติหน้าที่ใน ตำแหน่ง เช่น งานการสอน การดูแล เด็กปฐมวัย การเขียนโครงการ งาน ประเมินผลการศึกษา งานพัฒนาเด็ก ปฐมวัย ฯลฯ</p>                         | <p>๑. พัฒนาสมรรถนะที่กำหนดในแบบ ประเมินผลการปฏิบัติงานทุกปี</p> <p>๒. พัฒนาทักษะการทำงานตาม มาตรฐานกำหนดตำแหน่ง</p> | <p>๑ = ศึกษาด้วยตนเอง ๒= เรียนรู้จากการปฏิบัติงาน</p> <p>๓ = แลกเปลี่ยนเรียนรู้ ๔ = พี่เลี้ยง</p> <p>๕= การสอนงาน ๖ = ฝึกรอบรม</p> <p>๗ = การให้คำปรึกษา ๘ = การมอบหมายงาน</p> <p>๙ = ติดตามผู้มีประสบการณ์ ๑๐ = วิธีพัฒนาอื่นๆ</p> | ✓ | ✓ | ✓ |

|                              |   |  |  |   |   |   |
|------------------------------|---|--|--|---|---|---|
| <b>พนักงานจ้างตามภารกิจ</b>  |   |  |  |   |   |   |
| ผู้ช่วยเจ้าพนักงานธุรการ     | ๑. สมรรถนะหลัก<br>๒. ทักษะด้านดิจิทัล<br>๓. สมรรถนะประจำสายงาน<br>๔. งานที่จำเป็นในการปฏิบัติหน้าที่ในตำแหน่ง เช่น งานอำนวยความสะดวก งานบริหารงานทั่วไป งานประสานงานทั่วไป งานธุรการ งานสารบรรณ งานสภา งานรัฐพิธี งานที่ไม่อยู่ในส่วนราชการอื่น | ๑. พัฒนาสมรรถนะที่กำหนดในแบบประเมินผลการปฏิบัติงานทุกปี<br>๒. พัฒนาทักษะการทำงานตามมาตรฐานกำหนดตำแหน่ง             | ๑ = ศึกษาด้วยตนเอง ๒= เรียนรู้จากการปฏิบัติงาน<br>๓ = แลกเปลี่ยนเรียนรู้ ๔ = พี่เลี้ยง<br>๕= การสอนงาน ๖ = ฝึกรอบรม<br>๗ = การให้คำปรึกษา ๘ = การมอบหมายงาน<br>๙ = ติดตามผู้มีประสบการณ์ ๑๐ = วิธีพัฒนาอื่นๆ | ✓ | ✓ | ✓ |
| พนักงานขับรถยนต์             | ๑. สมรรถนะหลัก<br>๒. งานที่จำเป็นในการปฏิบัติหน้าที่ในตำแหน่ง เช่น เรียนรู้การบำรุงรักษาเครื่องยนต์ มารยาทการใช้รถใช้ถนน เครื่องหมายจราจร ฯลฯ   | ๑. พัฒนาสมรรถนะที่กำหนดในแบบประเมินผลการปฏิบัติงานทุกปี<br>๒. พัฒนาทักษะประสบการณ์ในการทำงานตามงานที่ได้รับมอบหมาย | ๑ = ศึกษาด้วยตนเอง ๒= เรียนรู้จากการปฏิบัติงาน<br>๘ = การมอบหมายงาน ๑๐ = วิธีพัฒนาอื่นๆ  | ✓ | ✓ | ✓ |
| ผู้ช่วยเจ้าพนักงานพัฒนาชุมชน | ๑. สมรรถนะหลัก<br>๒. สมรรถนะประจำสายงาน<br>๓. ทักษะด้านดิจิทัล<br>๔. งานที่จำเป็นในการปฏิบัติหน้าที่ในตำแหน่ง เช่น งานสวัสดิการชุมชน งานเบี้ยยังชีพ ผู้สูงอายุ ต่อยโอกาส งานสตรี ฯลฯ  | ๑. พัฒนาสมรรถนะที่กำหนดในแบบประเมินผลการปฏิบัติงานทุกปี<br>๒. พัฒนาทักษะการทำงานตามมาตรฐานกำหนดตำแหน่ง             | ๑ = ศึกษาด้วยตนเอง ๒= เรียนรู้จากการปฏิบัติงาน<br>๓ = แลกเปลี่ยนเรียนรู้ ๔ = พี่เลี้ยง<br>๕= การสอนงาน ๖ = ฝึกรอบรม<br>๗ = การให้คำปรึกษา ๘ = การมอบหมายงาน<br>๙ = ติดตามผู้มีประสบการณ์ ๑๐ = วิธีพัฒนาอื่นๆ | ✓ | ✓ | ✓ |
| ผู้ช่วยครูดูแลเด็ก           | ๑. สมรรถนะหลัก<br>๒. สมรรถนะประจำสายงาน<br>๓. ทักษะด้านดิจิทัล<br>๔. งานที่จำเป็นในการปฏิบัติหน้าที่ในตำแหน่ง เช่น งานการสอน การดูแลเด็กปฐมวัย การเขียนโครงการ งานประเมิน ผลการศึกษา งานพัฒนาเด็กปฐมวัย   | ๑. พัฒนาสมรรถนะที่กำหนดในแบบประเมินผลการปฏิบัติงานทุกปี<br>๒. พัฒนาทักษะประสบการณ์ในการทำงานตามงานที่ได้รับมอบหมาย | ๑ = ศึกษาด้วยตนเอง ๒= เรียนรู้จากการปฏิบัติงาน<br>๓ = แลกเปลี่ยนเรียนรู้ ๔ = พี่เลี้ยง<br>๕= การสอนงาน ๖ = ฝึกรอบรม<br>๗ = การให้คำปรึกษา ๘ = การมอบหมายงาน<br>๙ = ติดตามผู้มีประสบการณ์ ๑๐ = วิธีพัฒนาอื่นๆ | ✓ | ✓ | ✓ |

|   |  |  |  |   |   |   |
|---|--|--|--|---|---|---|
| <b>พนักงานจ้างทั่วไป</b>  |  |  |  |   |   |   |
| แม่บ้าน   | ๑. สมรรถนะหลัก<br>๒.งานที่จำเป็นในการปฏิบัติหน้าที่ในตำแหน่ง<br>เช่น งานทำความสะอาดพื้น อุปกรณ์ซักล้าง<br>ฯลฯ  | ๑. พัฒนาสมรรถนะที่กำหนดในแบบ<br>ประเมินผลการปฏิบัติงานทุกปี<br>๒. พัฒนาทักษะประสบการณ์ในการ<br>ทำงานตามงานที่ได้รับมอบหมาย | ๑ = ศึกษาด้วยตนเอง ๒= เรียนรู้จากการปฏิบัติงาน<br>๘ = การมอบหมายงาน ๑๐ = วิธีพัฒนาอื่นๆ  | ✓ | ✓ | ✓ |
| คนงาน   | ๓. สมรรถนะหลัก<br>๔.งานที่จำเป็นในการปฏิบัติหน้าที่ในตำแหน่ง<br>เช่น งานบำรุงรักษา ต้นไม้ สนามหญ้า งาน<br>บำรุงรักษาเครื่องยนต์ในเบื้องต้น งาน<br>ออกแบบและตกแต่งต้นไม้เล็กใหญ่ ฯลฯ  | ๑. พัฒนาสมรรถนะที่กำหนดในแบบ<br>ประเมินผลการปฏิบัติงานทุกปี<br>๒. พัฒนาทักษะประสบการณ์ในการ<br>ทำงานตามงานที่ได้รับมอบหมาย | ๑ = ศึกษาด้วยตนเอง ๒= เรียนรู้จากการปฏิบัติงาน<br>๘ = การมอบหมายงาน ๑๐ = วิธีพัฒนาอื่นๆ  | ✓ | ✓ | ✓ |
| ยาม   | ๑. สมรรถนะหลัก<br>๒.งานที่จำเป็นในการปฏิบัติหน้าที่ในตำแหน่ง<br>เช่น งานรักษาความปลอดภัย การลง<br>บันทึกรายงานสถานการณ์ประจำวัน ฯลฯ  | ๑. พัฒนาสมรรถนะที่กำหนดในแบบ<br>ประเมินผลการปฏิบัติงานทุกปี<br>๒. พัฒนาทักษะประสบการณ์ในการ<br>ทำงานตามงานที่ได้รับมอบหมาย | ๑ = ศึกษาด้วยตนเอง ๒= เรียนรู้จากการปฏิบัติงาน<br>๘ = การมอบหมายงาน ๑๐ = วิธีพัฒนาอื่นๆ  | ✓ | ✓ | ✓ |
| หมายเหตุ : พนักงานจ้างทั่วไป ที่ปฏิบัติงานช่วยราชการในตำแหน่งตรงกับข้าราชการตำแหน่งใด ก็พัฒนาตามตำแหน่งนั้น |  |  |  |   |   |   |
| <b>กองคลัง</b>  |  |  |  |   |   |   |
| ผู้อำนวยการกองคลัง  | ๑. สมรรถนะหลัก<br>๒. สมรรถนะประจำผู้บริหาร<br>๓. ทักษะด้านดิจิทัล<br>๔. งานที่จำเป็นในการปฏิบัติหน้าที่ใน<br>ตำแหน่ง เช่น งานอำนวยการ งาน<br>บริหาร งานการคลัง งานงบประมาณ<br>งานสวัสดิการ งานการเงิน การบัญชี<br>การจัดเก็บ งานพัสดุฯลฯ | ๑. พัฒนาสมรรถนะที่กำหนดในแบบ<br>ประเมินผลการปฏิบัติงานทุกปี<br>๒. พัฒนาทักษะการทำงานตาม<br>มาตรฐานกำหนดตำแหน่ง             | ๑ = ศึกษาด้วยตนเอง ๒= เรียนรู้จากการปฏิบัติงาน<br>๓ = แลกเปลี่ยนเรียนรู้ ๗ = การให้คำปรึกษา<br>๙ = ติดตามผู้มีประสบการณ์ ๑๐ = วิธีพัฒนาอื่นๆ | ✓ | ✓ | ✓ |

|                                   |  |  |  |          |          |          |
|-----------------------------------|--|--|--|----------|----------|----------|
| <p>เจ้าพนักงานพัสดุ</p>           | <p>๑. สมรรถนะหลัก<br/>๒. สมรรถนะประจำสายงาน<br/>๓. ทักษะด้านดิจิทัล<br/>๔. งานที่จำเป็นในการปฏิบัติหน้าที่ในตำแหน่ง เช่น งานจัดซื้อ จัดจ้าง งานลงทะเบียนพัสดุ ครุภัณฑ์ สำนักงาน งานวิธีการพัสดุ ตกลง สอบ ประกวดราคาพัสดุ ฯลฯ</p> | <p>๑. พัฒนาสมรรถนะที่กำหนดในแบบประเมินผลการปฏิบัติงานทุกปี<br/>๒. พัฒนาทักษะการทำงานตามมาตรฐานกำหนดตำแหน่ง</p> | <p>๑ = ศึกษาด้วยตนเอง ๒= เรียนรู้จากการปฏิบัติงาน<br/>๓ = แลกเปลี่ยนเรียนรู้ ๔ = พี่เลี้ยง<br/>๕= การสอนงาน ๖ = ฝึกอบรม<br/>๗ = การให้คำปรึกษา ๘ = การมอบหมายงาน<br/>๙ = ติดตามผู้มีประสบการณ์ ๑๐ = วิธีพัฒนาอื่นๆ</p> | <p>✓</p> | <p>✓</p> | <p>✓</p> |
| <p>เจ้าพนักงานจัดเก็บรายได้</p>   | <p>๑. สมรรถนะหลัก<br/>๒. สมรรถนะประจำสายงาน<br/>๓. ทักษะด้านดิจิทัล<br/>๔. งานที่จำเป็นในการปฏิบัติหน้าที่ในตำแหน่ง เช่น งานจัดเก็บ งานเขียนใบเสร็จ งานภาษีอากร งานการเงิน ฯลฯ</p>   | <p>๑. พัฒนาสมรรถนะที่กำหนดในแบบประเมินผลการปฏิบัติงานทุกปี<br/>๒. พัฒนาทักษะการทำงานตามมาตรฐานกำหนดตำแหน่ง</p> | <p>๑ = ศึกษาด้วยตนเอง ๒= เรียนรู้จากการปฏิบัติงาน<br/>๓ = แลกเปลี่ยนเรียนรู้ ๔ = พี่เลี้ยง<br/>๕= การสอนงาน ๖ = ฝึกอบรม<br/>๗ = การให้คำปรึกษา ๘ = การมอบหมายงาน<br/>๙ = ติดตามผู้มีประสบการณ์ ๑๐ = วิธีพัฒนาอื่นๆ</p> | <p>✓</p> | <p>✓</p> | <p>✓</p> |
| <p>เจ้าพนักงานการเงินและบัญชี</p> | <p>๑. สมรรถนะหลัก<br/>๒. สมรรถนะประจำสายงาน<br/>๓. ทักษะด้านดิจิทัล<br/>๔. งานที่จำเป็นในการปฏิบัติหน้าที่ในตำแหน่ง เช่น งานการเงิน การบัญชี งานควบคุมฎีกา การเขียนฎีกา ใบสำคัญ ฯลฯ</p>  | <p>๑. พัฒนาสมรรถนะที่กำหนดในแบบประเมินผลการปฏิบัติงานทุกปี<br/>๒. พัฒนาทักษะการทำงานตามมาตรฐานกำหนดตำแหน่ง</p> | <p>๑ = ศึกษาด้วยตนเอง ๒= เรียนรู้จากการปฏิบัติงาน<br/>๓ = แลกเปลี่ยนเรียนรู้ ๔ = พี่เลี้ยง<br/>๕= การสอนงาน ๖ = ฝึกอบรม<br/>๗ = การให้คำปรึกษา ๘ = การมอบหมายงาน<br/>๙ = ติดตามผู้มีประสบการณ์ ๑๐ = วิธีพัฒนาอื่นๆ</p> | <p>✓</p> | <p>✓</p> | <p>✓</p> |

|                                   |  |  |   |   |   |   |
|-----------------------------------|--|--|---|---|---|---|
| พนักงานจ้างตามภารกิจ              |  |  |   |   |   |   |
| ผู้ช่วยเจ้าพนักงานการเงินและบัญชี | ๑.สมรรถนะหลัก<br>๒.สมรรถนะประจำสายงาน<br>๓. ทักษะด้านดิจิทัล<br>๔.งานที่จำเป็นในการปฏิบัติหน้าที่ในตำแหน่ง   | ๑. พัฒนาสมรรถนะที่กำหนดในแบบประเมินผลการปฏิบัติงานทุกปี<br>๒. พัฒนาทักษะการทำงานตามมาตรฐานกำหนดตำแหน่ง | ๑ = ศึกษาด้วยตนเอง ๒= เรียนรู้จากการปฏิบัติงาน<br>๓ = แลกเปลี่ยนเรียนรู้ ๔ = พี่เลี้ยง<br>๕= การสอนงาน ๖ = ฝึกอบรม<br>๗ = การให้คำปรึกษา ๘ = การมอบหมายงาน<br>๙ = ติดตามผู้มีประสบการณ์ ๑๐ = วิธีพัฒนาอื่นๆ | ✓ | ✓ | ✓ |
| ผู้ช่วยเจ้าพนักงานพัสดุ           | ๑. สมรรถนะหลัก<br>๒. สมรรถนะประจำสายงาน<br>๓. ทักษะด้านดิจิทัล<br>๔. งานที่จำเป็นในการปฏิบัติหน้าที่ในตำแหน่ง  | ๑. พัฒนาสมรรถนะที่กำหนดในแบบประเมินผลการปฏิบัติงานทุกปี<br>๒. พัฒนาทักษะการทำงานตามมาตรฐานกำหนดตำแหน่ง | ๑ = ศึกษาด้วยตนเอง ๒= เรียนรู้จากการปฏิบัติงาน<br>๓ = แลกเปลี่ยนเรียนรู้ ๔ = พี่เลี้ยง<br>๕= การสอนงาน ๖ = ฝึกอบรม<br>๗ = การให้คำปรึกษา ๘ = การมอบหมายงาน<br>๙ = ติดตามผู้มีประสบการณ์ ๑๐ = วิธีพัฒนาอื่นๆ | ✓ | ✓ | ✓ |
| ผู้ช่วยเจ้าพนักงานธุรการ          | ๕.สมรรถนะหลัก<br>๖. ทักษะด้านดิจิทัล<br>๗.สมรรถนะประจำสายงาน<br>๘.งานที่จำเป็นในการปฏิบัติหน้าที่ในตำแหน่ง เช่น งานอำนวยความสะดวก งานบริหารงานทั่วไป งานประสานงานทั่วไป งานธุรการ งานสารบรรณ งานสภา งานรัฐพิธี งานที่ไม่อยู่ในส่วนราชการอื่น | ๑. พัฒนาสมรรถนะที่กำหนดในแบบประเมินผลการปฏิบัติงานทุกปี<br>๒. พัฒนาทักษะการทำงานตามมาตรฐานกำหนดตำแหน่ง | ๑ = ศึกษาด้วยตนเอง ๒= เรียนรู้จากการปฏิบัติงาน<br>๓ = แลกเปลี่ยนเรียนรู้ ๔ = พี่เลี้ยง<br>๕= การสอนงาน ๖ = ฝึกอบรม<br>๗ = การให้คำปรึกษา ๘ = การมอบหมายงาน<br>๙ = ติดตามผู้มีประสบการณ์ ๑๐ = วิธีพัฒนาอื่นๆ | ✓ | ✓ | ✓ |

| กองช่าง                     |  |  |   |   |   |   |
|-----------------------------|--|--|---|---|---|---|
| ผู้อำนวยการกองช่าง          | ๑. สมรรถนะหลัก<br>๒. สมรรถนะประจำผู้บริหาร<br>๓. ทักษะด้านดิจิทัล<br>๔. งานที่จำเป็นในการปฏิบัติหน้าที่ในตำแหน่ง เช่นงานด้านการออกแบบ การเขียนแบบ ประมาณราคา ควบคุมการก่อสร้าง และงานอื่นๆ ที่เกี่ยวกับงานช่าง | ๑. พัฒนาสมรรถนะที่กำหนดในแบบประเมินผลการปฏิบัติงานทุกปี<br>๒. พัฒนาทักษะการทำงานตามมาตรฐานกำหนดตำแหน่ง | ๑ = ศึกษาด้วยตนเอง ๒= เรียนรู้จากการปฏิบัติงาน<br>๓ = แลกเปลี่ยนเรียนรู้ ๗ = การให้คำปรึกษา<br>๙ = ติดตามผู้มีประสบการณ์ ๑๐ = วิธีพัฒนาอื่นๆ  | ✓ | ✓ | ✓ |
| นายช่างโยธา                 | ๑. สมรรถนะหลัก<br>๒. สมรรถนะประจำสายงาน<br>๓. ทักษะด้านดิจิทัล<br>๔. งานที่จำเป็นในการปฏิบัติหน้าที่ในตำแหน่ง เช่นงานด้านการออกแบบ การเขียนแบบ ประมาณราคา ควบคุมการก่อสร้าง และงานอื่นๆ ที่เกี่ยวกับงานช่าง    | ๑. พัฒนาสมรรถนะที่กำหนดในแบบประเมินผลการปฏิบัติงานทุกปี<br>๒. พัฒนาทักษะการทำงานตามมาตรฐานกำหนดตำแหน่ง | ๑ = ศึกษาด้วยตนเอง ๒= เรียนรู้จากการปฏิบัติงาน<br>๓ = แลกเปลี่ยนเรียนรู้ ๔ = พี่เลี้ยง<br>๕= การสอนงาน ๖ = ฝึกอบรม<br>๗ = การให้คำปรึกษา ๘ = การมอบหมายงาน<br>๙ = ติดตามผู้มีประสบการณ์ ๑๐ = วิธีพัฒนาอื่นๆ | ✓ | ✓ | ✓ |
| <b>พนักงานจ้างตามภารกิจ</b> |  |  |   |   |   |   |
| นายช่างโยธา                 | ๕. สมรรถนะหลัก<br>๖. สมรรถนะประจำสายงาน<br>๗. ทักษะด้านดิจิทัล<br>๘. งานที่จำเป็นในการปฏิบัติหน้าที่ในตำแหน่ง เช่นงานด้านการออกแบบ การเขียนแบบ ประมาณราคา ควบคุมการก่อสร้าง และงานอื่นๆ ที่เกี่ยวกับงานช่าง    | ๑. พัฒนาสมรรถนะที่กำหนดในแบบประเมินผลการปฏิบัติงานทุกปี<br>๒. พัฒนาทักษะการทำงานตามมาตรฐานกำหนดตำแหน่ง | ๑ = ศึกษาด้วยตนเอง ๒= เรียนรู้จากการปฏิบัติงาน<br>๓ = แลกเปลี่ยนเรียนรู้ ๔ = พี่เลี้ยง<br>๕= การสอนงาน ๖ = ฝึกอบรม<br>๗ = การให้คำปรึกษา ๘ = การมอบหมายงาน<br>๙ = ติดตามผู้มีประสบการณ์ ๑๐ = วิธีพัฒนาอื่นๆ | ✓ | ✓ | ✓ |



|                                   |   |  |   |   |   |   |
|-----------------------------------|---|--|---|---|---|---|
| <b>กองสาธารณสุขและสิ่งแวดล้อม</b> |   |  |   |   |   |   |
| ผอ.กองสาธารณสุขและสิ่งแวดล้อม     | ๑. สมรรถนะหลัก<br>๒. สมรรถนะประจำผู้บริหาร<br>๓. ทักษะด้านดิจิทัล<br>๔. งานที่จำเป็นในการปฏิบัติหน้าที่ในตำแหน่ง เช่น งานบริหารงานสาธารณสุข งานอำนวยการ งานสิ่งแวดล้อม งานอนามัย งานบริการสาธารณสุข งานควบคุมโรคติดต่อ งานทรัพยากรและสิ่งแวดล้อมฯลฯ | ๑. พัฒนาสมรรถนะที่กำหนดในแบบประเมินผลการปฏิบัติงานทุกปี<br>๒. พัฒนาทักษะการทำงานตามมาตรฐานกำหนดตำแหน่ง | ๑ = ศึกษาด้วยตนเอง ๒= เรียนรู้จากการปฏิบัติงาน<br>๓ = แลกเปลี่ยนเรียนรู้ ๗ = การให้คำปรึกษา<br>๙ = ติดตามผู้มีประสบการณ์ ๑๐ = วิธีพัฒนาอื่นๆ  | ✓ | ✓ | ✓ |
| <b>พนักงานจ้างตามภารกิจ</b>       |   |  |   |   |   |   |
| ผู้ช่วยเจ้าพนักงานธุรการ          | ๑. สมรรถนะหลัก<br>๒. สมรรถนะประจำสายงาน<br>๓. ทักษะด้านดิจิทัล<br>๔. งานที่จำเป็นในการปฏิบัติหน้าที่ในตำแหน่ง เช่น งานอำนวยการ งานบริหารงานทั่วไป งานประสานงานทั่วไป งานธุรการ งานสารบรรณ งานสภา งานรัฐพิธี งานที่ไม่อยู่ในส่วนราชการอื่น           | ๑. พัฒนาสมรรถนะที่กำหนดในแบบประเมินผลการปฏิบัติงานทุกปี<br>๒. พัฒนาทักษะการทำงานตามมาตรฐานกำหนดตำแหน่ง | ๑ = ศึกษาด้วยตนเอง ๒= เรียนรู้จากการปฏิบัติงาน<br>๓ = แลกเปลี่ยนเรียนรู้ ๔ = พี่เลี้ยง<br>๕= การสอนงาน ๖ = ฝึกอบรม<br>๗ = การให้คำปรึกษา ๘ = การมอบหมายงาน<br>๙ = ติดตามผู้มีประสบการณ์ ๑๐ = วิธีพัฒนาอื่นๆ | ✓ | ✓ | ✓ |

## บทที่ ๔

### การติดตามประเมินผลการพัฒนาพนักงานส่วนตำบล

ประกาศ คณะกรรมการพนักงานส่วนตำบลจังหวัดพระนครศรีอยุธยา เรื่อง หลักเกณฑ์และเงื่อนไขเกี่ยวกับการบริหารงานบุคคล ขององค์การบริหารส่วนตำบล ประกาศ ณ วันที่ ๑๕ มกราคม ๒๕๔๖ ส่วนที่ ๓ การพัฒนาพนักงานส่วนตำบล ข้อ ๒๗๗ การติดตามและประเมินผลการพัฒนา องค์การบริหารส่วนตำบลต้องจัดให้มีระบบการตรวจสอบ ติดตามและประเมินผลการพัฒนาพนักงานส่วนตำบล เพื่อให้ทราบถึงความสำเร็จของการพัฒนา ความรู้ความสามารถในการปฏิบัติงาน และผลการปฏิบัติงานของผู้เข้ารับการพัฒนา

สำหรับการติดตามและประเมินผลการพัฒนาพนักงานส่วนตำบล องค์การบริหารส่วนตำบลบ้านหลวง นั้น องค์การบริหารส่วนตำบลบ้านหลวง ให้แต่งตั้งคณะกรรมการจัดทำแผนพัฒนาพนักงานส่วนตำบลคณะหนึ่ง ดังนี้ ซึ่งมีอำนาจหน้าที่ในการพิจารณาแผนพัฒนาพนักงานส่วนตำบลตลอดระยะเวลา ๓ ปี ตามคำสั่งองค์การบริหารส่วนตำบลบ้านหลวง ที่ ๒๙๖/๒๕๖๓ เรื่อง แต่งตั้งคณะกรรมการจัดทำแผนพัฒนาพนักงานส่วนตำบล ๓ ปี ลงวันที่ ๑ มิถุนายน ๒๕๖๓ ประกอบด้วย

#### ๑. คณะกรรมการจัดทำแผนพัฒนาพนักงานส่วนตำบล ประจำปีงบประมาณ

๒๕๖๔ - ๒๕๖๖ ดังนี้

|   |                     |
|---|---------------------|
| ๑.๑ นายกององค์การบริหารส่วนตำบล           | ประธานคณะกรรมการ    |
| ๑.๒ ปลัดองค์การบริหารส่วนตำบล             | คณะกรรมการ          |
| ๑.๓ ผู้อำนวยการกองคลัง                    | คณะกรรมการ          |
| ๑.๔ ผู้อำนวยการกองสาธารณสุขและสิ่งแวดล้อม | คณะกรรมการ          |
| ๑.๕ ผู้อำนวยการกองช่าง                    | คณะกรรมการ          |
| ๑.๖ หัวหน้าสำนักปลัด                      | กรรมการและเลขานุการ |
| ๑.๗ นักทรัพยากรบุคคล                      | ผู้ช่วยเลขานุการ    |

๒. คณะกรรมการมีหน้าที่ วิเคราะห์และกำหนดยุทธศาสตร์การพัฒนา ตามแผนแม่บทการพัฒนาพนักงานส่วนตำบล รวมถึง เสนอแนะ แก้ไข ปรับปรุง แผนพัฒนาพนักงานส่วนตำบลรายปี รวมถึงจัดทำแผนพัฒนาพนักงานส่วนตำบล ๓ ปี ประจำปีงบประมาณ ๒๕๖๔ - ๒๕๖๖ ให้สอดคล้องตามแผนอัตรากำลัง ๓ ปี โดยร่วมพิจารณาอย่างน้อยครอบคลุมหัวข้อดังนี้

๒.๑ กำหนดเป้าหมายในการพัฒนาครอบคลุมพนักงานตามแผนอัตรากำลัง ๓ ปี

๒.๒ กำหนดหลักสูตรการพัฒนา สำหรับพนักงานส่วนตำบลแต่ละประเภท ระดับ ตำแหน่ง โดยต้องได้รับการพัฒนาอย่างน้อยในหลักสูตรหนึ่งหรือหลายหลักสูตร เช่น หลักสูตรความรู้พื้นฐานในการปฏิบัติราชการ หลักสูตรการพัฒนาเกี่ยวกับงานในหน้าที่รับผิดชอบ หลักสูตรความรู้และทักษะเฉพาะของงานในแต่ละตำแหน่ง หลักสูตรด้านการบริหาร หรือหลักสูตรด้านคุณธรรมและจริยธรรม

๒.๓ กำหนดวิธีการพัฒนา โดยเลือกใช้วิธีใดวิธีหนึ่งให้เหมาะสม ตามความจำเป็นกับผู้เข้ารับการพัฒนา ระยะเวลาการพัฒนา และหลักสูตรการพัฒนาแต่ละหลักสูตร เช่น การปฐมนิเทศการฝึกอบรม การศึกษา หรือดูงานการประชุมเชิงปฏิบัติการ หรือการสัมมนาการสอนงาน การให้คำปรึกษาหรือวิธีการอื่นที่เหมาะสม

๒.๔ กำหนดงบประมาณรวมถึงจัดสรรงบประมาณสำหรับการพัฒนาพนักงานส่วนตำบล ตามแผนแม่บทการพัฒนาพนักงานส่วนตำบลอย่างชัดเจนและแน่นอนเพื่อให้การพัฒนาเป็นไปอย่างมีประสิทธิภาพ

๒.๕ ติดตามประเมินผลและตรวจสอบ ผลการพัฒนาพนักงานส่วนตำบล เพื่อให้ทราบถึงความสำเร็จของการพัฒนา ความรู้ความสามารถในการปฏิบัติงาน และผลการปฏิบัติงานของผู้เข้ารับการพัฒนา

### ๓. วิธีในการติดตามและประเมินผล

คณะกรรมการจัดทำแผนพัฒนาพนักงานส่วนตำบล กำหนดเครื่องมือที่ใช้ในการติดตามและประเมินผลแผนพัฒนาพนักงานส่วนตำบล ในการติดตามและประเมินผลการพัฒนาประจำปี โดยคณะกรรมการจัดทำแผนพัฒนาพนักงานส่วนตำบล องค์การบริหารส่วนตำบลบ้านหลวง ใช้เครื่องมือวิธีการในการติดตามและประเมินผล ดังนี้ (LPA – ข้อ ๒๗ Knowledge Management : KM)

๑. การรายงานการฝึกอบรมของผู้ที่กลับจากฝึกอบรม รายบุคคล
๒. การรายงานผลการเข้ารับการฝึกอบรม ให้ผู้บังคับบัญชาทราบ ทุก ๓ เดือน และสรุปผลรายงานผลประจำปีเมื่อสิ้นปีงบประมาณ
๓. การสัมภาษณ์ แบบสอบถาม รายบุคคล
๔. การสังเกตหรือการสนทนากลุ่ม จากคณะกรรมการ หรือหัวหน้าส่วนราชการ ผู้บังคับบัญชา ในการนำความรู้ที่ได้รับจากการฝึกอบรมไปใช้ในการปฏิบัติงานจริง
๕. การติดตามประเมินผล ตามแบบรายงานของผู้เข้ารับการฝึกอบรมและผู้บังคับบัญชา



แบบรายงานการประเมินตนเอง (ก่อนการฝึกอบรม)  
ความคาดหวังในการนำความรู้จากการฝึกอบรมมาใช้ประโยชน์  
ชื่อหลักสูตร.....ระหว่าง.....

\*\*\*\*\*

๑. ท่านคาดการณ์ว่าการฝึกอบรมหลักสูตรดังกล่าวสามารถทำให้ท่านได้รับความรู้ ความเข้าใจ มีทักษะและสมรรถนะเบื้องต้นของการเป็นผู้นำและเตรียมความพร้อมสู่การเป็นหัวหน้างานที่มีประสิทธิภาพ ได้นำความรู้จากการอบรมไปใช้ในการแก้ไขปัญหาในการปฏิบัติงานและเสริมสร้างให้ท่านมีคุณธรรมและจริยธรรม และเป็นแบบอย่างที่ดีของการปฏิบัติงานราชการ ได้อย่างไร

.....  
.....

๒. ท่านคาดการณ์ว่าประโยชน์ที่ได้รับจากการฝึกอบรม/การนำความรู้และทักษะที่ได้รับจากการฝึกอบรมไปปรับใช้ในการปฏิบัติงานอย่างเป็นรูปธรรม

ต่อตนเอง ได้แก่

.....  
.....

ต่อหน่วยงาน ได้แก่

.....  
.....

๓. ท่านคาดการณ์ว่าแนวทางในการนำความรู้ ทักษะที่ได้รับจากการฝึกอบรมครั้งนี้ ไปปรับใช้ให้เกิดประโยชน์แก่หน่วยงาน มีดังนี้

.....  
.....

๔. โปรดยกตัวอย่างงาน/โครงการ/กิจกรรม ที่ท่านสามารถนำมาประยุกต์ใช้กับโครงการ หรือหลักสูตรนี้

.....  
.....  
.....

(ลงชื่อ).....(ผู้เข้ารับการอบรม)

(.....)

ตำแหน่ง.....

แบบรายงานการติดตามประเมินผลการฝึกอบรม (หลังการฝึกอบรม)  
การนำความรู้หลังการฝึกอบรมไปใช้ประโยชน์อย่างเป็นรูปธรรม  
ชื่อหลักสูตร.....ระหว่าง.....

\*\*\*\*\*

๑. การฝึกอบรมหลักสูตรดังกล่าวสามารถทำให้ท่านได้รับความรู้ ความเข้าใจ มีทักษะและ  
สมรรถนะเบื้องต้นของการเป็นผู้นำและเตรียมความพร้อมสู่การเป็นหัวหน้างานที่มีประสิทธิภาพ ได้นำความรู้  
จากการอบรมไปใช้ในการแก้ไขปัญหาในการปฏิบัติงานและเสริมสร้างให้ท่านมีคุณธรรมและจริยธรรม  
และเป็นแบบอย่างที่ดีของการปฏิบัติงานราชการ ได้อย่างไร

.....  
.....

๒. ประโยชน์ที่ได้รับจากการฝึกอบรม/การนำความรู้และทักษะที่ได้รับจากการฝึกอบรม  
ไปปรับใช้ในการปฏิบัติงานอย่างเป็นรูปธรรม (พร้อมแนบเอกสารหลักฐานประกอบ)

ต่อตนเอง ได้แก่

.....  
.....

ต่อหน่วยงาน ได้แก่

.....  
.....

๓. แนวทางในการนำความรู้ ทักษะที่ได้รับจากการฝึกอบรมครั้งนี้ ไปปรับใช้ให้เกิดประโยชน์  
แก่หน่วยงาน มีดังนี้

.....  
.....

๔. โปรดยกตัวอย่างงาน/โครงการ/กิจกรรม ที่ท่านได้นำความรู้จากการเข้าร่วมโครงการนี้มา  
ใช้และผลที่เกิดขึ้น

.....  
.....

๕. ความต้องการการสนับสนุนจากผู้บังคับบัญชา เพื่อส่งเสริมให้สามารถนำความรู้และทักษะ  
ที่ได้รับไปปรับใช้ในการปฏิบัติงานให้สัมฤทธิ์ผล ได้แก่

.....  
.....

(ลงชื่อ).....(ผู้เข้ารับการอบรม)

(.....)

ตำแหน่ง.....

แบบรายงานการติดตามประเมินผลการฝึกอบรม  
การนำความรู้หลังการฝึกอบรมไปใช้อย่างเป็นรูปธรรม

หลักสูตร.....

วันที่อบรม.....สถานที่.....

**คำชี้แจง**

ตามที่ได้บังคับบัญชาของท่านได้เข้ารับการฝึกอบรมในหลักสูตรดังกล่าวข้างต้น องค์การบริหารส่วนตำบลบ้านหลวง มีความประสงค์ขอติดตามผล/การนำความรู้ที่ได้รับจากการฝึกอบรมไปใช้ประโยชน์อย่างเป็นรูปธรรม เพื่อเป็นประโยชน์และเป็นข้อมูลนำเข้าในการพัฒนาพนักงานส่วนตำบลในสังกัดต่อไป

| ประเด็น   | ระดับประโยชน์/การนำไปใช้ |            |                |             |                   |
|---|--------------------------|------------|----------------|-------------|-------------------|
|   | มากที่สุด<br>(๕)         | มาก<br>(๔) | ปานกลาง<br>(๓) | น้อย<br>(๒) | น้อยที่สุด<br>(๑) |
| ๑. ผู้ได้บังคับบัญชามีการเปลี่ยนแปลงพฤติกรรมการทำงาน                      |                          |            |                |             |                   |
| ๒. ผู้ได้บังคับบัญชามีการถ่ายทอดความรู้ให้กับบุคลากรในหน่วยงาน            |                          |            |                |             |                   |
| ๓. ผู้ได้บังคับบัญชามีการเสนอแนะปรึกษาหากมีปัญหาเกี่ยวกับเรื่องที่ฝึกอบรม |                          |            |                |             |                   |
| ๔. ผู้ได้บังคับบัญชามีความสามารถในการพัฒนางานที่รับผิดชอบ                 |                          |            |                |             |                   |
| ๕. ผู้ได้บังคับบัญชา นำผลการฝึกอบรมไปประยุกต์ใช้กับการปฏิบัติงานจริง      |                          |            |                |             |                   |

๖. ผู้ได้บังคับบัญชาของท่านสามารถนำความรู้ที่ได้รับไปใช้ในการปฏิบัติงาน

ได้  ไม่ได้ เพราะ .....

๗. หลังจากเข้ารับการฝึกอบรม ความรู้ที่ได้รับสามารถช่วยทำให้ผู้ได้บังคับบัญชาปฏิบัติงานดีขึ้นหรือไม่

ดีขึ้น  ไม่ดีขึ้น เพราะ .....

๘. โปรดยกตัวอย่าง งาน/โครงการ ที่ผู้ได้บังคับบัญชาได้นำความรู้ไปถ่ายทอด หรือนำไปใช้และผลที่เกิดขึ้น

.....

๙. ผลที่เกิดขึ้นกับหน่วยงาน หลังจากนำความรู้ที่ได้รับไปปรับใช้ในการปฏิบัติงาน

.....

๑๐. ท่านต้องการส่งเสริมให้ผู้เข้ารับการฝึกอบรม พัฒนาองค์ความรู้ เพิ่มเติมในด้านใด

.....

ลงชื่อ..... (ผู้บังคับบัญชา)

(.....)

ตำแหน่ง.....

# ภาคผนวก





ประกาศองค์การบริหารส่วนตำบลบ้านหลวง  
เรื่อง แผนพัฒนาพนักงานส่วนตำบล ประจำปีงบประมาณ ๒๕๖๔- ๒๕๖๖

ประกาศ คณะกรรมการพนักงานส่วนตำบลจังหวัดพระนครศรีอยุธยา เรื่อง หลักเกณฑ์และเงื่อนไขเกี่ยวกับการบริหารงานบุคคล ขององค์การบริหารส่วนตำบล ประกาศ ณ วันที่ ๑๕ มกราคม ๒๕๖๔ และที่แก้ไขเพิ่มเติมถึงปัจจุบัน กำหนดให้องค์การบริหารส่วนตำบล จัดทำแผนพัฒนาพนักงานส่วนตำบล เพื่อเป็นกรอบกำหนดทิศทางการพัฒนา พนักงานส่วนตำบล ลูกจ้างประจำ และพนักงานจ้าง ในสังกัด ในห้วงระยะเวลา ๓ ปี ประกอบกับแผนพัฒนาพนักงานส่วนตำบล ประจำปีงบประมาณ ๒๕๖๑ - ๒๕๖๓ ขององค์การบริหารส่วนตำบลบ้านหลวง จะสิ้นสุดลงในวันที่ ๓๐ กันยายน ๒๕๖๓ นี้

เพื่อให้การบริหารงานบุคคลขององค์การบริหารส่วนตำบล เป็นไปด้วยความเรียบร้อย และองค์การบริหารส่วนตำบลบ้านหลวง มีแผนพัฒนาพนักงานส่วนตำบล ใช้ในการพัฒนาบุคลากรอย่างต่อเนื่อง จึงอาศัยอำนาจตามความนัยมาตรา ๑๕ และ ๒๕ วรรคท้าย แห่งพระราชบัญญัติระเบียบบริหารงานบุคคลส่วนท้องถิ่น พ.ศ. ๒๕๔๒ และมติคณะกรรมการพนักงานส่วนตำบลจังหวัดสระแก้ว ในการประชุมครั้งที่ ๘/๒๕๖๐ เมื่อวันที่ ... สิงหาคม ๒๕๖๓ จึงประกาศใช้แผนพัฒนาพนักงานส่วนตำบล ขององค์การบริหารส่วนตำบลพระเพลิง ดังนี้

๑. ประกาศฉบับนี้เรียกว่า ประกาศองค์การบริหารส่วนตำบลบ้านหลวง เรื่อง แผนพัฒนาพนักงานส่วนตำบล ประจำปีงบประมาณ ๒๕๖๔ - ๒๕๖๖

๒. ประกาศฉบับนี้มีผลบังคับใช้ตั้งแต่ ๑ ตุลาคม ๒๕๖๓ เป็นต้นไป

ประกาศ ณ วันที่ กันยายน พ.ศ.๒๕๖๓

(นาย.....)

นายกองค์การบริหารส่วนตำบลบ้านหลวง

## ตัวอย่างลำดับการขั้นตอนการขอเข้ารับการฝึกอบรม



## บันทึกข้อความ

ส่วนราชการ งานการเจ้าหน้าที่ สำนักงานปลัด โทร. ๐ ๓๗๕๔ ๑๒๓๔

ที่ - วันที่ สิงหาคม ๒๕๖๒

เรื่อง ขออนุมัติเข้ารับการฝึกอบรม

เรียน นายกองค้การบริหารส่วนตำบลพระเพลิง

### ๑. เรื่องเดิม

หนังสือกรมส่งเสริมการปกครองส่วนท้องถิ่น ที่ มท ๐๘๐๗.๒/ว ๒๖๔๗ ลงวันที่ ๘ กรกฎาคม ๒๕๖๒ เรื่อง โครงการฝึกอบรมหลักสูตร “การบริหารงานบุคคลขององค์กรปกครองส่วนท้องถิ่น” (Local Personnel Administration) โดยสถาบันพัฒนาบุคลากรได้จัดอบรมหลักสูตรการบริหารงานบุคคลให้กับองค์กรปกครองส่วนท้องถิ่น ระหว่างเดือน สิงหาคม – ธันวาคม ๒๕๖๒ จำนวน ๖ รุ่น

### ๒. ข้อเท็จจริง

งานการเจ้าหน้าที่มีผู้ประสงค์เข้ารับการอบรม จำนวน ๑ คน คือ จ.อ.สมปอง สิงห์ศก ตำแหน่ง นักทรัพยากรบุคคลชำนาญการ สำนักงานปลัด องค์การบริหารส่วนตำบลพระเพลิง ซึ่งประสงค์เข้ารับการอบรมในรุ่นที่ ๓ ระหว่าง ๒๒ – ๒๗ กันยายน ๒๕๖๒ ที่ สถาบันพัฒนาบุคลากรท้องถิ่น ตำบลคลองหนึ่ง อำเภอคลองหลวง จังหวัดปทุมธานี

### ๓. ข้อระเบียบ

๓.๑ พระราชบัญญัติระเบียบบริหารงานบุคคลส่วนท้องถิ่น พ.ศ.๒๕๕๒

๓.๒ ระเบียบกระทรวงมหาดไทย ว่าด้วย ค่าใช้จ่ายในการฝึกอบรมและเข้ารับการฝึกอบรมของเจ้าหน้าที่ท้องถิ่น พ.ศ.๒๕๕๗

### ๔. ข้อพิจารณา

เพื่อให้บุคลากรที่รับผิดชอบด้านงานบริหารงานบุคคลขององค์การบริหารส่วนตำบลพระเพลิง สามารถปฏิบัติหน้าที่ได้อย่างมีประสิทธิภาพ มีความรู้ความเข้าใจในหลักเกณฑ์ การบริหารงานบุคคลที่มีการเปลี่ยนแปลง จึงเห็นควรอนุมัติให้ จ.อ.สมปอง สิงห์ศก เข้ารับการฝึกอบรมในหลักสูตรดังกล่าว ในรุ่นที่ ๓ ระหว่าง ๒๒ – ๒๗ กันยายน ๒๕๖๒ ที่ สถาบันพัฒนาบุคลากรท้องถิ่น ตำบลคลองหนึ่ง อำเภอคลองหลวง จังหวัดปทุมธานี

### ๕. ข้อเสนอ

จึงเรียนมาเพื่อโปรดพิจารณา หากเห็นสมควรกรุณาอนุมัติ ตามข้อ ๔

(สมปอง สิงห์ศก)

นักทรัพยากรบุคคลชำนาญการ

**แบบแสดงเจตจำนงของเจ้าหน้าที่ในสังกัด องค์การบริหารส่วนตำบลพระเพลิง**  
ในการนำความรู้ความสามารถ ทักษะ และสมรรถนะที่ได้รับจากการเข้ารับการอบรมไปใช้พัฒนาการปฏิบัติงาน

ข้าพเจ้า จ.อ.สมปอง สิงห์ศก ตำแหน่ง นักทรัพยากรบุคคลชำนาญการ  
สังกัด สำนักงานปลัด องค์การบริหารส่วนตำบลพระเพลิง อำเภอเขาฉกรรจ์ จังหวัดสระแก้ว

**มีหน้าที่ความรับผิดชอบในการปฏิบัติงานราชการ ดังนี้**

๑. งานบริหารงานบุคคล ขององค์การบริหารส่วนตำบลพระเพลิง
๒. งานฝึกอบรม ของพนักงานส่วนตำบลในสังกัด
๓. งานสิทธิสวัสดิการ ของพนักงานส่วนตำบลในสังกัด
๔. และงานอื่น ๆ ที่เกี่ยวข้องกับลักษณะงานดังกล่าว

โดยขอแสดงเจตจำนงว่า เมื่อข้าพเจ้าได้รับการคัดเลือกและผ่านการฝึกอบรมแล้ว จะนำ  
ความรู้ความสามารถ ทักษะ และสมรรถนะ ที่ได้รับจากการฝึกอบรม ตามวัตถุประสงค์ของหลักสูตร มาปรับใช้  
ให้เกิดประโยชน์ต่อการพัฒนางาน ในอำนาจหน้าที่ของตน และสนับสนุนการปฏิบัติงาน ขององค์กรปกครอง  
ส่วนท้องถิ่น ให้เกิดการพัฒนาต่อเนื่อง ตามเป้าหมายของหลักการบริหารกิจการบ้านเมืองที่ดี และมีความ  
พร้อมที่จะให้มีการติดตามและประเมินผลการนำความรู้ไปใช้ ฯ ภายหลังจากการฝึกอบรม ดังนี้

| ความรู้ที่คาดว่าจะได้รับ จากการ<br>ฝึกอบรมตามที่กำหนดไว้ใน<br>วัตถุประสงค์ของหลักสูตร   | แนวทางในการนำมาใช้ให้เกิด<br>ประโยชน์ต่อการพัฒนางานของ<br>ตนเอง/อปท   | ผลผลิต/ผลลัพธ์ที่คาด<br>ว่าจะได้รับ  | ตัวชี้วัดผลผลิต/<br>ผลลัพธ์และ<br>เป้าหมายตัวชี้วัด   |
|---|---|--|---|
| ความรู้ที่คาดว่าจะได้รับจากการ<br>ฝึกอบรมในครั้งนี้ มีความรู้ความ<br>เข้าใจเกี่ยวกับการบริหารงานบุคคล<br>ที่เปลี่ยนแปลง ที่กำหนดในหลักสูตร<br>การฝึกอบรม ได้แก่<br>๑.<br>๒.<br>๓. | สามารถปฏิบัติงานบุคคลที่มีการ<br>เปลี่ยนแปลง และรู้เท่าทันต่อ<br>กฎหมาย กฎ ระเบียบการ ที่<br>เปลี่ยนแปลง และนำมาใช้กับ<br>บุคลากรใน หน่วยงาน ได้อย่างมี<br>ประสิทธิภาพ พร้อมทั้งสามารถ<br>นำความรู้ที่ได้รับมาถ่ายทอดและ<br>ให้ข้อเสนอแนะเกี่ยวกับงาน<br>ดังกล่าว ได้ | มีความรู้ความสามารถ<br>ในงานบุคคลของ<br>ท้องถิ่นที่เปลี่ยนแปลง<br>ไปและสามารถนำมา<br>ปรับใช้ให้ทันต่อ<br>สถานการณ์ พร้อมทั้งให้<br>ข้อเสนอแนะ ถ่ายทอด<br>ความรู้เกี่ยวกับงาน<br>ดังกล่าว ได้ | อบต.พระเพลิง มี<br>บุคลากรที่มีความรู้<br>ความสามารถ ในการ<br>ปฏิบัติงานด้านงาน<br>บุคคลและสามารถ<br>ถ่ายทอดความรู้ที่<br>ได้รับมาให้เพื่อน<br>ร่วมงานได้ |

(ลงชื่อ).....ผู้สมัคร

(สมปอง สิงห์ศก)

นักทรัพยากรบุคคลชำนาญการ

|                             |                             |                             |
|-----------------------------|-----------------------------|-----------------------------|
| (ลงชื่อ).....<br>(นาง.....) | (ลงชื่อ).....<br>(นาย.....) | (ลงชื่อ).....<br>(นาย.....) |
|-----------------------------|-----------------------------|-----------------------------|

|   |               |               |
|---|---------------|---------------|
| หัวหน้าสำนักปลัด<br>ผู้บังคับบัญชาของผู้สมัคร | ปลัด อบต..... | นายก อบต..... |
|---|---------------|---------------|

ส่วนที่ 1 สำหรับผู้รับการอบรม

**แบบรายงานการติดตามประเมินผลการฝึกอบรม (หลังการฝึกอบรม)**  
**การนำความรู้หลังการฝึกอบรมไปใช้ประโยชน์อย่างเป็นรูปธรรม**  
**หลักสูตร.....**

\*\*\*\*\*

๑. การฝึกอบรมหลักสูตรดังกล่าวสามารถทำให้ท่านได้รับความรู้ ความเข้าใจ มีทักษะและสมรรถนะเบื้องต้นของการเป็นผู้นำและเตรียมความพร้อมสู่การเป็นหัวหน้างานที่มีประสิทธิภาพ ได้นำความรู้จากการอบรมไปใช้ในการแก้ไขปัญหาในการปฏิบัติงานและเสริมสร้างให้ท่านมีคุณธรรมและจริยธรรม และเป็นแบบอย่างที่ดีของการปฏิบัติงานราชการ ได้อย่างไร

.....

.....

๒. ประโยชน์ที่ได้รับจากการฝึกอบรม/การนำความรู้และทักษะที่ได้รับจากการฝึกอบรมไปปรับใช้ในการปฏิบัติงานเป็นรูปธรรม (พร้อมแนบเอกสารหลักฐานประกอบ)

ต่อตนเอง ได้แก่

.....

.....

ต่อหน่วยงาน ได้แก่

.....

.....

๓. แนวทางในการนำความรู้ ทักษะที่ได้รับจากการฝึกอบรมครั้งนี้ ไปปรับใช้ให้เกิดประโยชน์แก่หน่วยงาน มีดังนี้

.....

.....

๔. โปรดยกตัวอย่างงาน/โครงการ/กิจกรรม ที่ท่านได้นำความรู้จากการเข้าร่วมโครงการนี้มาใช้และผลที่เกิดขึ้น

.....

.....

.....

๕. ความต้องการการสนับสนุนจากผู้บังคับบัญชา เพื่อส่งเสริมให้สามารถนำความรู้และทักษะที่ได้รับไปปรับใช้ในการปฏิบัติงานให้สัมฤทธิ์ผล ได้แก่

.....

.....

.....

(ลงชื่อ).....(ผู้รับการอบรม)  
 (.....)

ตำแหน่ง.....

ส่วนที่ 2 สำหรับผู้บังคับบัญชา

### แบบประเมินก่อนเข้ารับการฝึกอบรม

หลักสูตร.....

วันที่อบรม.....สถานที่.....

#### คำชี้แจง

ตามที่ได้บังคับบัญชาของท่านได้เข้ารับการฝึกอบรมในหลักสูตรดังกล่าวข้างต้น องค์การบริหารส่วนตำบลพระเพลิง มีความประสงค์ขอติดตามผล/การนำความรู้ที่ได้รับจากการฝึกอบรมไปใช้ประโยชน์อย่างเป็นรูปธรรม เพื่อเป็นประโยชน์และเป็นข้อมูลนำเข้าในการพัฒนาพนักงานส่วนตำบลในสังกัดต่อไป

| ประเด็น   | ระดับประโยชน์/การนำไปใช้ |            |                |             |                   |
|---|--------------------------|------------|----------------|-------------|-------------------|
|   | มากที่สุด<br>(๕)         | มาก<br>(๔) | ปานกลาง<br>(๓) | น้อย<br>(๒) | น้อยที่สุด<br>(๑) |
| ๑. ผู้ได้บังคับบัญชามีการเปลี่ยนแปลงพฤติกรรมการทำงาน                      |                          |            |                |             |                   |
| ๒. ผู้ได้บังคับบัญชามีการถ่ายทอดความรู้ให้กับบุคลากรในหน่วยงาน            |                          |            |                |             |                   |
| ๓. ผู้ได้บังคับบัญชามีการเสนอแนะปรึกษาหากมีปัญหาเกี่ยวกับเรื่องที่ฝึกอบรม |                          |            |                |             |                   |
| ๔. ผู้ได้บังคับบัญชามีความสามารถในการพัฒนางานที่รับผิดชอบ                 |                          |            |                |             |                   |
| ๕. ผู้ได้บังคับบัญชา นำผลการฝึกอบรมไปประยุกต์ใช้กับการปฏิบัติงานจริง      |                          |            |                |             |                   |

๖. ผู้ได้บังคับบัญชาของท่านสามารถนำความรู้ที่ได้รับไปใช้ในการปฏิบัติงาน

ได้  ไม่ได้ เพราะ .....

๗. หลังจากเข้ารับการฝึกอบรม ความรู้ที่ได้รับสามารถช่วยทำให้ผู้ได้บังคับบัญชาปฏิบัติงานดีขึ้นหรือไม่

ดีขึ้น  ไม่ดีขึ้น เพราะ .....

๘. โปรดยกตัวอย่าง งาน/โครงการ ที่ผู้ได้บังคับบัญชาได้นำความรู้ไปถ่ายทอด หรือนำไปใช้และผลที่เกิดขึ้น

.....  
.....

๙. ผลที่เกิดขึ้นกับหน่วยงาน หลังจากนำความรู้ที่ได้รับไปปรับใช้ในการปฏิบัติงาน

.....  
.....

๑๐. ท่านต้องการส่งเสริมให้ผู้เข้ารับการฝึกอบรม พัฒนางานความรู้ เพิ่มเติมในด้านใด

.....  
.....

ลงชื่อ.....(ผู้บังคับบัญชา)



(.....)

ตำแหน่ง.....

## บันทึกข้อความ

ส่วนราชการ งานการเจ้าหน้าที่ สำนักงานปลัด โทร. ๐ ๓๗๕๔ ๑๒๓๙

ที่ - วันที่ สิงหาคม ๒๕๖๒

เรื่อง ขออนุมัติให้พนักงานส่วนตำบลเดินทางไปราชการนอกเขตจังหวัด

เรียน นายกองค้การบรหิรส่วนตำบลพระเพลิง

### ๒. เรื่องเดิม

หนังสือกรมส่งเสริมการปกครองส่วนท้องถิ่น ที่ มท ๐๘๐๗.๒/ว ๒๖๔๗ ลงวันที่ ๘ กรกฎาคม ๒๕๖๒ เรื่อง โครงการฝึกอบรมหลักสูตร “การบริหารงานบุคคลขององค์กรปกครองส่วนท้องถิ่น” (Local Personnel Administration) โดยสถาบันพัฒนาบุคลากรได้จัดอบรมหลักสูตรการบริหารงานบุคคลให้กับองค์กรปกครองส่วนท้องถิ่น ระหว่างเดือน สิงหาคม - ธันวาคม ๒๕๖๒ จำนวน ๖ รุ่น

### ๒. ข้อเท็จจริง

๒.๑ งานการเจ้าหน้าที่มีผู้ประสงค์เข้ารับการอบรม จำนวน ๑ คน คือ จ.อ.สมปอง สิงห์ศก ตำแหน่ง นักทรัพยากรบุคคลชำนาญการ สำนักงานปลัด องค์การบริหารส่วนตำบลพระเพลิง ซึ่งประสงค์เข้ารับการอบรมในวันที่ ๓ ระหว่าง ๒๒ - ๒๗ กันยายน ๒๕๖๒ ที่ สถาบันพัฒนาบุคลากรท้องถิ่น ตำบลคลองหนึ่ง อำเภอคลองหลวง จังหวัดปทุมธานี

๒.๒ การอบรมในครั้งมีค่าใช้จ่ายเป็นค่าลงทะเบียน จำนวน ๑๒,๙๐๐ บาท

๒.๓ การเดินทางไปราชการในครั้งนี้ ประสงค์ขอใช้พาหนะส่วนตัวในการเดินทางไปราชการ เป็นรถยนต์ ตรีอักษร นิสสัน หมายเลขทะเบียน ๑ กก ๑๑๑๑ กรุงเทพฯ

### ๓. ข้อระเบียบ

๓.๓ พระราชบัญญัติระเบียบบริหารงานบุคคลส่วนท้องถิ่น พ.ศ.๒๕๔๒

๓.๔ ระเบียบกระทรวงมหาดไทย ว่าด้วยค่าใช้จ่ายในการเดินทางไปราชการของเจ้าหน้าที่ท้องถิ่น พ.ศ.๒๕๕๕ และที่แก้ไขเพิ่มเติมถึงฉบับปัจจุบัน พ.ศ.๒๕๖๑

ข้อ ๘ (๒) ผู้บริหารท้องถิ่นเป็นผู้อนุมัติการเดินทางไปราชการของรองนายกองค์การบริหารส่วนจังหวัด รองนายกเทศมนตรี รองนายกองค์การบริหารส่วนตำบล ที่ปรึกษานายกองค์การบริหารส่วนจังหวัด ที่ปรึกษานายกเทศมนตรี เลขานุการนายกองค์การบริหารส่วนจังหวัด เลขานุการนายกเทศมนตรี เลขานุการนายกองค์การบริหารส่วนตำบล ข้าราชการและพนักงานส่วนท้องถิ่นรวมถึงลูกจ้างพนักงานจ้างขององค์กรปกครองส่วนท้องถิ่นตลอดจนผู้บริหารท้องถิ่นที่ส่งไปราชการ

ข้อ ๒๕ การใช้พาหนะส่วนตัวเดินทางไปราชการผู้เดินทางจะต้องได้รับอนุมัติจากผู้บริหารท้องถิ่น สำหรับผู้บริหารท้องถิ่นและประธานสภาท้องถิ่น ต้องได้รับอนุมัติจากผู้มีอำนาจอนุมัติตามข้อ ๘ โดยต้องระบุยี่ห้อและหมายเลขทะเบียนพาหนะส่วนตัวไว้ด้วยและต้องใช้พาหนะนั้นตลอดเส้นทางจึงจะ

มีสิทธิ์เบิกค่าชดเชยเป็นพาหนะในลักษณะเหมาจ่าย ให้เป็นค่าใช้จ่ายสำหรับเป็นค่าพาหนะส่วนตัวได้ทั้งนี้ได้รับอนุมัติใช้พาหนะส่วนตัวตามความจำเป็นเหมาะสมและประหยัด

ข้อ ๒๖ ให้คำนวณ...

ข้อ ๒๖ ให้คำนวณระยะทางเพื่อเบิกชดเชยตามเส้นทางของกรมทางหลวงใน ระยะทางสั้นและตรงซึ่งสามารถเดินทางได้สะดวกและปลอดภัย ทั้งนี้ให้ใช้ระยะทางของกรมทางหลวงเป็น เกณฑ์ในการคำนวณระยะทางดังกล่าว

#### ๔. ข้อพิจารณา

เพื่อให้การเดินทางไปราชการในครั้งนี้เป็นไปด้วยความเรียบร้อย บรรลุตามวัตถุประสงค์ จึงเห็นควรอนุมัติ ดังนี้

๔.๑ ให้ จ.อ.สมปอง สิงห์ศก เข้ารับการฝึกอบรมในหลักสูตรดังกล่าว ในรุ่นที่ ๓ ระหว่าง วันที่ ๒๒ - ๒๗ กันยายน ๒๕๖๒ ที่ สถาบันพัฒนาบุคลากรท้องถิ่น ตำบลคลองหนึ่ง อำเภอคลองหลวง จังหวัดปทุมธานี

๔.๒ เบิกค่าใช้จ่ายเป็นค่าลงทะเบียน จำนวน ๑๒,๕๐๐ บาท

๔.๓ เดินทางไปราชการในครั้งนี้อยู่โดยใช้พาหนะส่วนตัวในการเดินทางไปราชการ เป็นรถยนต์ ตรีอักษร นิสสัน หมายเลขทะเบียน ๑ กก ๑๑๑๑ กรุงเทพฯ

#### ๕. ข้อเสนอ

จึงเรียนมาเพื่อโปรดพิจารณาหากเห็นสมควรกรุณาอนุมัติตามข้อ ๔ และพิจารณาลงนามในร่าง คำสั่งการเดินทางไปราชการฯ ที่แนบ

(สมปอง สิงห์ศก)

นักทรัพยากรบุคคลชำนาญการ





คำสั่งองค์การบริหารส่วนตำบลพระเพลิง

ที่ /๒๕๖๒

เรื่อง ให้พนักงานส่วนตำบลเดินทางไปราชการนอกเขตจังหวัด

หนังสือกรมส่งเสริมการปกครองส่วนท้องถิ่น ที่ มท ๐๘๐๗.๒/ว ๒๖๔๗ ลงวันที่ ๘ กรกฎาคม ๒๕๖๒ เรื่อง โครงการฝึกอบรมหลักสูตร “การบริหารงานบุคคลขององค์กรปกครองส่วนท้องถิ่น” (Local Personnel Administration) โดยสถาบันพัฒนาบุคลากรได้จัดอบรมหลักสูตรการบริหารงานบุคคลให้กับองค์กรปกครองส่วนท้องถิ่น ระหว่างเดือน สิงหาคม – ธันวาคม ๒๕๖๒ จำนวน ๖ รุ่น และมีบุคลากรในสังกัดองค์การบริหารส่วนตำบลพระเพลิง เข้ารับการอบรมหลักสูตรดังกล่าว ในรุ่นที่ ๓

ดังนั้นเพื่อให้การเดินทางไปราชการในครั้งนี้เป็นไปด้วยความเรียบร้อย จึงอาศัยอำนาจตามความในมาตรา ๑๕ และมาตรา ๒๕ วรรคท้าย แห่งพระราชบัญญัติระเบียบบริหารงานบุคคลส่วนท้องถิ่น พ.ศ. ๒๕๔๒ ประกอบระเบียบกระทรวงมหาดไทย ว่าด้วยค่าใช้จ่ายในการเดินทางไปราชการของเจ้าหน้าที่ท้องถิ่น พ.ศ. ๒๕๕๕ และที่แก้ไขเพิ่มเติม (ฉบับที่ ๒) พ.ศ. ๒๕๕๘ (ฉบับที่ ๓) พ.ศ. ๒๕๕๙ (ฉบับที่ ๔) พ.ศ. ๒๕๖๑ จึงให้ดำเนินการ ดังนี้

๑. ให้ จ.อ.สมปอง สิงห์ศึก ตำแหน่ง นักทรัพยากรบุคคลชำนาญการ เดินทางไปฝึกอบรมหลักสูตร “การบริหารงานบุคคลขององค์กรปกครองส่วนท้องถิ่น” (Local Personnel Administration) ระหว่าง ๒๒ - ๒๗ กันยายน ๒๕๖๒ ที่ สถาบันพัฒนาบุคลากรท้องถิ่น ตำบลคลองหนึ่ง อำเภอคลองหลวง จังหวัดปทุมธานี

๒. ให้ผู้เดินทางไปราชการ ใช้พาหนะส่วนตัว โดยรถยนต์ราอักษร นิสสัน หมายเลขทะเบียน ๑ กก ๑๑๑๑ กรุงเทพฯ เป็นพาหนะในการเดินทางไปราชการในครั้งนี้

๓. ให้ผู้เดินทางไปราชการ มีสิทธิเบิกค่าใช้จ่าย เป็นค่าพาหนะส่วนตัวและค่าลงทะเบียนการฝึกอบรม จำนวน ๑๒,๙๐๐ บาท ได้ตามระเบียบ จากส่วนราชการต้นสังกัด

ทั้งนี้ตั้งแต่วันที่ ๒๒ - ๒๗ กันยายน ๒๕๖๒

สั่ง ณ วันที่

สิงหาคม พ.ศ. ๒๕๖๒

(นาย.....)

นายกองค์การบริหารส่วนตำบลพระเพลิง



# บันทึกข้อความ

ส่วนราชการ งานการเจ้าหน้าที่ สำนักงานปลัด โทร. ๐ ๓๗๕๔ ๑๒๓๔

ที่ - วันที่ สิงหาคม ๒๕๖๒

เรื่อง ขออนุมัติเบิกยืมเงินในการเดินทางไปราชการ

เรียน นายกองค้การบริหารส่วนตำบลพระเพลิง

## ๑. เรื่องเดิม

คำสั่งองค์การบริหารส่วนตำบลพระเพลิง ที่ ๓๘๐/๒๕๖๒ เรื่อง ให้พนักงานส่วนตำบลเดินทางไปราชการนอกเขตจังหวัด ลงวันที่ ๑ สิงหาคม ๒๕๖๒ โดยองค์การบริหารส่วนตำบลพระเพลิงอนุมัติให้ จ.อ.สมปอง สิงห์ศก นักทรัพยากรบุคคลชำนาญการ เดินทางไปฝึกอบรมหลักสูตร หลักสูตร “การบริหารงานบุคคลขององค์กรปกครองส่วนท้องถิ่น” (Local Personnel Administration) ระหว่างวันที่ ๒๒ - ๒๗ กันยายน ๒๕๖๒ ที่ สถาบันพัฒนาบุคลากรท้องถิ่น ตำบลคลองหนึ่ง อำเภอคลองหลวง จังหวัดปทุมธานี

## ๒. ข้อเท็จจริง

๒.๑ ระยะทางจากองค์การบริหารส่วนตำบลพระเพลิง ถึง สถาบันพัฒนาบุคลากรท้องถิ่น ตำบลคลองหนึ่ง ซึ่งวัดระยะทางจากกรมทางหลวง ๒๔๖.๗๑ กม. คิดเป็นระยะทางไปกลับ ๔๙๓.๔๒ กม.

๒.๒ จากคำสั่งดังกล่าวตามข้อ ๑ อนุมัติให้ข้าพเจ้า ใช้ยานพาหนะส่วนตัว ในการเดินทางไปราชการ โดยรถยนต์ราอักษร นิสสัน หมายเลขทะเบียน ๑ กก ๑๑๑๑ กรุงเทพฯ

## ๓. ข้อระเบียบ

๓.๑ พระราชบัญญัติระเบียบบริหารงานบุคคลส่วนท้องถิ่น ๒๕๔๒

๓.๒ ระเบียบการเบิกจ่ายเงินจากคลัง การเก็บรักษาเงินและนำเงินส่งคลัง พ.ศ.๒๕๕๑

๓.๓ ระเบียบกระทรวงมหาดไทย ว่าด้วยค่าใช้จ่ายในการเดินทางไปราชการของเจ้าหน้าที่ท้องถิ่น พ.ศ.๒๕๕๕ แก้ไขฉบับที่ ๒ พ.ศ.๒๕๕๘ และ ฉบับที่ ๔ พ.ศ.๒๕๖๑

ข้อ ๒๖ เงินชดเชยตามข้อ ๒๕ ให้เบิกจ่ายในประเภทค่าพาหนะ ดังนี้

(๑) รถยนต์ส่วนบุคคล กิโลเมตรละ ๔ บาท

(๒) รถจักรยานยนต์ส่วนบุคคล กิโลเมตรละ ๒ บาท

ให้คำนวณระยะทางเพื่อเบิกเงินชดเชยตามเส้นทางของกรมทางหลวงในระยะทางสั้น และตรงซึ่งสามารถเดินทางได้สะดวกและปลอดภัย ทั้งนี้ ให้ใช้ระยะทางของกรมทางหลวงเป็นเกณฑ์ในการคำนวณระยะทางดังกล่าว

## ๔. ข้อเสนอ

เพื่อให้การเดินทางไปราชการดังกล่าวเป็นไปด้วยความเรียบร้อย ข้าพเจ้าจึงขออนุมัติเบิกยืมเงินเป็นค่าพาหนะในการเดินทางไปราชการ จำนวน ๑,๙๗๒ บาท ดังรายละเอียดที่แนบ

## ๕. ข้อเรียน

จึงเรียนมาเพื่อโปรดพิจารณา หากเห็นสมควรกรุณาอนุมัติตามข้อ ๔

(สมปอง สิงห์ศก)

นักทรัพยากรบุคคลชำนาญการ

รายละเอียดแนบท้าย รายการขอเบิกยืมเงิน  
 หลักสูตร “การบริหารงานบุคคลขององค์กรปกครองส่วนท้องถิ่น” (Local Personnel Administration)  
 ระหว่างวันที่ ๒๒ - ๒๗ กันยายน ๒๕๖๒  
 ณ สถาบันพัฒนาบุคลากรท้องถิ่น ตำบลคลองหนึ่ง อำเภอคลองหลวง จังหวัดปทุมธานี

| ลำดับที่            | รายการ  | กิโลเมตรละ | เป็นเงิน | หมายเหตุ   |
|---------------------|---|------------|----------|--|
| ๑                   | ค่าชดเชยพาหนะ<br>รถยนต์ส่วนบุคคล<br>ระยะทางไปกลับ<br>๔๙๓.๔๒<br>กิโลเมตร | ๔ บาท      | ๑,๙๗๒    | ๑. ระยะทางไป ๒๔๖.๗๑<br>กิโลเมตร<br>๒. ระยะทางกลับ ๒๔๖.๗๑<br>กิโลเมตร |
| รวมเป็นเงินทั้งสิ้น |   |            | ๑,๙๗๒    |  |



ที่ สก ๗๕๑๐๑/

องค์การบริหารส่วนตำบลพระเพลิง  
๑๑๑ หมู่ ๑๒ ตำบลพระเพลิง  
อำเภอเขาฉกรรจ์  
จังหวัดสระแก้ว ๒๗๐๐๐

กันยายน ๒๕๖๒

เรื่อง ขอส่งตัวให้พนักงานส่วนตำบลเข้ารับการอบรม

เรียน อธิบดีกรมส่งเสริมการปกครองท้องถิ่น

อ้างถึง หนังสือกรมส่งเสริมการปกครองท้องถิ่น ที่ มท ๐๘๐๗.๓/ว ๓๓๙๘ ลงวันที่ ๒๗ สิงหาคม ๒๕๖๒

ตามหนังสือที่อ้างถึง กรมส่งเสริมการปกครองส่วนท้องถิ่น แจ้งองค์การบริหารส่วนตำบลพระเพลิง มีพนักงานสังกัดในสังกัด ราย จำเอก สมปอง สิงห์ศก ได้รับการพิจารณาให้เข้ารับการอบรมหลักสูตร “การบริหารงานบุคคลขององค์กรปกครองส่วนท้องถิ่น” (Local Personnel Administration) รุ่นที่ ๓ ระหว่างวันที่ ๒๒ – ๒๗ กันยายน ๒๕๖๒ ณ สถาบันพัฒนาบุคลากรท้องถิ่น ตำบลคลองหนึ่ง อำเภอคลองหลวง จังหวัดปทุมธานี นั้น

องค์การบริหารส่วนตำบลพระเพลิง พิจารณาแล้วเพื่อเป็นการพัฒนาบุคลากรในสังกัด ให้มีความรู้ความสามารถเหมาะสมในการปฏิบัติหน้าที่ราชการ ในการนี้จึงขอส่งตัว จำเอก สมปอง สิงห์ศก ตำแหน่งนักทรัพยากรบุคคลชำนาญการ เข้ารับการอบรมในหลักสูตร นักทรัพยากรบุคคล รุ่นที่ ๓ ระหว่างวันที่ ๒๒ – ๒๗ กันยายน ๒๕๖๒ ตามสถานที่ดังกล่าวข้างต้น

จึงเรียนมาเพื่อโปรดทราบและพิจารณาดำเนินการต่อไป

ขอแสดงความนับถือ

(นาย.....)

นายกองค์การบริหารส่วนตำบลพระเพลิง

สำนักงานปลัด

โทร. ๐ ๓๗๕๔ ๑๒๔๔



## บันทึกข้อความ

ส่วนราชการ งานการเจ้าหน้าที่ สำนักงานปลัด โทร. ๐ ๓๗๕๔ ๑๒๓๙

ที่ - วันที่ สิงหาคม ๒๕๖๒

เรื่อง ขอสงั้เงินยืม

เรียน นายองค์การบริหารส่วนตำบลพระเพลิง

### ๑. เรื่องเดิม

คำสั่งองค์การบริหารส่วนตำบลพระเพลิง ที่ ๓๘๐/๒๕๖๒ เรื่อง ให้พนักงานส่วนตำบล เดินทางไปราชการนอกเขตจังหวัด ลงวันที่ ๑ สิงหาคม ๒๕๖๒ โดยองค์การบริหารส่วนตำบลพระเพลิง อนุมัติให้ จ.อ.สมปอง สิงห์ศก นักทรัพยากรบุคคลชำนาญการ เดินทางไปฝึกอบรมหลักสูตร หลักสูตร “การบริหารงานบุคคลขององค์กรปกครองส่วนท้องถิ่น” (Local Personnel Administration) ระหว่าง วันที่ ๒๒ - ๒๗ กันยายน ๒๕๖๒ ที่ สถาบันพัฒนาบุคลากรท้องถิ่น ตำบลคลองหนึ่ง อำเภอคลองหลวง จังหวัดปทุมธานี

### ๒. ข้อเท็จจริง

๒.๑ ระยะทาง จาก องค์การบริหารส่วนตำบลพระเพลิง ถึง สถาบันพัฒนาบุคลากรท้องถิ่น ตำบลคลองหนึ่ง ซึ่งวัดระยะทางจากกรมทางหลวง ๒๔๖.๗๑ กิโลเมตร คิดเป็นระยะทางไปกลับ ๔๙๓.๔๒ กิโลเมตร

๒.๒ จากคำสั่งดังกล่าวตามข้อ ๑ อนุมัติให้ข้าพเจ้า ใช้ยานพาหนะส่วนตัว ในการเดินทาง ไปราชการ โดยรถยนต์ราอักษร นิสสัน หมายเลขทะเบียน ๗ กภ ๘๗๘๙ กรุงเทพฯ และเบิกยืมเงินจาก องค์การบริหารส่วนตำบลพระเพลิง เป็นค่าพาหนะไปกลับ กิโลเมตรละ ๔ บาท รวมเป็นเงินทั้งสิ้น ๑,๙๗๒ บาท

### ๓. ขั้ระเบียบ

๓.๑ พระราชบัญญัติระเบียบบริหารงานบุคคลส่วนท้องถิ่น ๒๕๔๒  
๓.๒ ระเบียบการเบิกจ่ายเงินจากคลัง การเก็บรักษาเงินและนำเงินส่งคลัง พ.ศ.๒๕๕๑  
๓.๓ ระเบียบกระทรวงมหาดไทย ว่าด้วยค่าใช้จ่ายในการเดินทางไปราชการของเจ้าหน้าที่ ท้องถิ่น พ.ศ.๒๕๕๕ แก้ไขฉบับที่ ๒ พ.ศ.๒๕๕๘ และ ฉบับที่ ๔ พ.ศ.๒๕๖๑

ข้อ ๒๖ เงินชดเชยตามข้อ ๒๕ ให้เบิกจ่ายในประเภทค่าพาหนะ ดังนี้

(๓) รถยนต์ส่วนบุคคล กิโลเมตรละ ๔ บาท

(๔) รถจักรยานยนต์ส่วนบุคคล กิโลเมตรละ ๒ บาท

ให้คำนวณระยะทางเพื่อเบิกเงินชดเชยตามเส้นทางของกรมทางหลวงในระยะทางสั้น และตรงสามารถเดินทางได้สะดวกและปลอดภัย ทั้งนี้ ให้ใช้ระยะทางของกรมทางหลวงเป็นเกณฑ์ในการ คำนวณระยะทางดังกล่าว

**๔. ข้อเสนอ**

บัดนี้ข้าพเจ้าได้เดินทางไปฝึกรบมเรียบร้อยแล้ว จึงขอส่งใช้เงินยืม เป็นค่าพาหนะในการ เดินทางไปราชการ จำนวน ๑,๙๗๒ บาท ดังรายละเอียดที่แนบ

**๕. ข้อยืนยัน**

จึงเรียนมาเพื่อโปรดพิจารณาดำเนินการต่อไป

(สมปอง สิงห์ศก)

นักทรัพยากรบุคคลชำนาญการ

รายละเอียดแนบท้าย รายการส่งใช้เงินยืม  
หลักสูตร “การบริหารงานบุคคลขององค์กรปกครองส่วนท้องถิ่น” (Local Personnel Administration)  
ระหว่างวันที่ ๒๒ – ๒๗ กันยายน ๒๕๖๒  
ณ สถาบันพัฒนาบุคลากรท้องถิ่น ตำบลคลองหนึ่ง อำเภอคลองหลวง จังหวัดปทุมธานี

| ลำดับที่            | รายการ  | กิโลเมตรละ | เป็นเงิน | หมายเหตุ   |
|---------------------|---|------------|----------|--|
| ๑                   | ค่าชดเชยพาหนะ<br>รถยนต์ส่วนบุคคล<br>ระยะทางไปกลับ<br>๔๙๓.๔๒<br>กิโลเมตร | ๔ บาท      | ๑,๙๗๒    | ๑. ระยะทางไป ๒๔๖.๗๑<br>กิโลเมตร<br>๒. ระยะทางกลับ ๒๔๖.๗๑<br>กิโลเมตร |
| รวมเป็นเงินทั้งสิ้น |   |            | ๑,๙๗๒    |  |

(ลงชื่อ).....

(สมปอง สิงห์ศก)

นักทรัพยากรบุคคลชำนาญการ



## บันทึกข้อความ

ส่วนราชการ งานการเจ้าหน้าที่ สำนักงานปลัด โทร. ๐ ๓๗๕๔ ๑๒๓๙

ที่ - วันที่ ตุลาคม ๒๕๖๒

เรื่อง รายงานผลการฝึกอบรม

เรียน นายกองค้การบริหารส่วนตำบลพระเพลิง

ตามคำสั่งองค์การบริหารส่วนตำบลพระเพลิง ที่ ๓๘๐/๒๕๖๒ เรื่อง ให้นำพนักงานส่วนตำบล เดินทางไปราชการนอกเขตจังหวัด ลงวันที่ ๑ สิงหาคม ๒๕๖๒ โดยองค์การบริหารส่วนตำบลพระเพลิง อนุมัติให้ข้าพเจ้า จ.อ.สมปอง สิงห์ศก ตำแหน่งนักทรัพยากรบุคคลชำนาญการ สำนักงานปลัด เข้ารับการอบรมหลักสูตร “การบริหารงานบุคคลขององค์กรปกครองส่วนท้องถิ่น” (Local Personnel Administration) ในรุ่นที่ ๓ ระหว่าง ๒๒ - ๒๗ กันยายน ๒๕๖๒ ที่สถาบันพัฒนาบุคลากรท้องถิ่น ตำบลคลองหนึ่ง อำเภอคลองหลวง จังหวัดปทุมธานี นั้น

บัดนี้การฝึกอบรมได้ดำเนินการเสร็จเรียบร้อยแล้ว ข้าพเจ้าจึงขอรายงานผลการฝึกอบรม ในห้วงระยะเวลาดังกล่าว รายละเอียดดังที่แนบ

จึงเรียนมาเพื่อโปรดทราบ

(สมปอง สิงห์ศก)

นักทรัพยากรบุคคลชำนาญการ

## รายงานผลการฝึกอบรม

ข้าพเจ้า (นาย / นาง / นางสาว) .....

ตำแหน่ง .....

สำนักงาน/กอง .....

ได้เข้ารับการฝึกอบรมหลักสูตร.....

ระหว่างวันที่ ..... ถึงวันที่ ..... เป็นเวลารวมทั้งสิ้น ..... วัน

ณ .....

ซึ่งหลักสูตรดังกล่าวจัดโดย.....

บัดนี้ ข้าพเจ้าได้เข้ารับการประชุม/อบรม/สัมมนา/โครงการ หลักสูตรดังกล่าวเรียบร้อยแล้ว จึงขอรายงาน  
สรุปผลการฝึกอบรม ดังนี้

๑. ดังกล่าวมีวัตถุประสงค์เพื่อ

.....

๒. เนื้อหา วิชาการ หลักสูตร สาระสำคัญ การฝึกอบรม

.....

๓. ประโยชน์ที่ได้จากการฝึกอบรม

๓.๑ ต่อตนเอง.....

๓.๒ ต่อหน่วยงาน.....

๔. แนวทางในการนำความรู้ ทักษะที่ได้รับไปใช้ประโยชน์

.....

๕. ปัญหาและอุปสรรคที่คาดว่าจะเกิดขึ้นในการนำความรู้และทักษะ จากความรู้ไปใช้งาน



.....  
๖. ความต้องการ ข้อเสนอแนะ ต่อผู้บังคับบัญชา ส่วนราชการ องค์กร เพื่อให้การนำความรู้  
ความสามารถ ทักษะที่ได้รับไปใช้ให้เกิดผลสัมฤทธิ์หรือมีประสิทธิภาพ  
.....

(ลงชื่อ).....

(นาย.....)

ส่วนที่ 1 สำหรับผู้เข้ารับการอบรม

**แบบรายงานการติดตามประเมินผลการฝึกอบรม (หลังการฝึกอบรม)**  
**การนำความรู้หลังการฝึกอบรมไปใช้ประโยชน์อย่างเป็นรูปธรรม**  
**หลักสูตร.....**

\*\*\*\*\*

๑. การฝึกอบรมหลักสูตรดังกล่าวสามารถทำให้ท่านได้รับความรู้ ความเข้าใจ มีทักษะและ  
สมรรถนะเบื้องต้นของการเป็นผู้นำและเตรียมความพร้อมสู่การเป็นหัวหน้างานที่มีประสิทธิภาพ ได้นำความรู้  
จากการอบรมไปใช้ในการแก้ไขปัญหาในการปฏิบัติงานและเสริมสร้างให้ท่านมีคุณธรรมและจริยธรรม  
และเป็นแบบอย่างที่ดีของการปฏิบัติงานราชการ ได้อย่างไร  
.....  
.....

๒. ประโยชน์ที่ได้รับจากการฝึกอบรม/การนำความรู้และทักษะที่ได้รับจากการฝึกอบรม  
ไปปรับใช้ในการปฏิบัติงานอย่างเป็นรูปธรรม (พร้อมแนบเอกสารหลักฐานประกอบ)

ต่อตนเอง ได้แก่  
.....  
.....

ต่อหน่วยงาน ได้แก่  
.....  
.....

๓. แนวทางการนำความรู้ ทักษะที่ได้รับจากการฝึกอบรมครั้งนี้ ไปปรับใช้ให้เกิดประโยชน์  
แก่หน่วยงาน มีดังนี้  
.....  
.....

๔. โปรดยกตัวอย่างงาน/โครงการ/กิจกรรม ที่ท่านได้นำความรู้จากการเข้าร่วมโครงการนี้มา  
ใช้และผลที่เกิดขึ้น  
.....  
.....  
.....

๕. ความต้องการการสนับสนุนจากผู้บังคับบัญชา เพื่อส่งเสริมให้สามารถนำความรู้และทักษะที่ได้รับไปปรับใช้ในการปฏิบัติงานให้สัมฤทธิ์ผล ได้แก่

.....  
 .....  
 .....

(ลงชื่อ).....(ผู้เข้ารับการอบรม)

(.....)

ตำแหน่ง.....

ส่วนที่ 2 สำหรับผู้บังคับบัญชา

**แบบรายงานการติดตามประเมินผลการฝึกอบรม  
 การนำความรู้หลังการฝึกอบรมไปใช้อย่างเป็นรูปธรรม**

หลักสูตร.....

วันที่อบรม.....สถานที่.....

**คำชี้แจง**

ตามที่ได้บังคับบัญชาของท่านได้เข้ารับการฝึกอบรมในหลักสูตรดังกล่าวข้างต้น องค์การบริหารส่วนตำบลพระเพลิง มีความประสงค์ขอติดตามผล/การนำความรู้ที่ได้รับจากการฝึกอบรมไปใช้ประโยชน์อย่างเป็นรูปธรรม เพื่อเป็นประโยชน์และเป็นข้อมูลนำเข้าในการพัฒนาพนักงานส่วนตำบลในสังกัดต่อไป

| ประเด็น   | ระดับประโยชน์/การนำไปใช้ |            |                |             |                   |
|---|--------------------------|------------|----------------|-------------|-------------------|
|   | มากที่สุด<br>(๕)         | มาก<br>(๔) | ปานกลาง<br>(๓) | น้อย<br>(๒) | น้อยที่สุด<br>(๑) |
| ๑. ผู้ได้บังคับบัญชามีการเปลี่ยนแปลงพฤติกรรมการทำงาน                      |                          |            |                |             |                   |
| ๒. ผู้ได้บังคับบัญชามีการถ่ายทอดความรู้ให้กับบุคลากรในหน่วยงาน            |                          |            |                |             |                   |
| ๓. ผู้ได้บังคับบัญชามีการเสนอแนะปรึกษาหากมีปัญหาเกี่ยวกับเรื่องที่ฝึกอบรม |                          |            |                |             |                   |
| ๔. ผู้ได้บังคับบัญชามีความสามารถในการพัฒนางานที่รับผิดชอบ                 |                          |            |                |             |                   |
| ๕. ผู้ได้บังคับบัญชา นำผลการฝึกอบรมไปประยุกต์ใช้กับการปฏิบัติงานจริง      |                          |            |                |             |                   |

๖. ผู้ได้บังคับบัญชาของท่านสามารถนำความรู้ที่ได้รับไปใช้ในการปฏิบัติงาน

ได้                       ไม่ได้ เพราะ .....

๗. หลังจากเข้ารับการฝึกอบรม ความรู้ที่ได้รับสามารถช่วยทำให้ผู้ได้บังคับบัญชาปฏิบัติงานดีขึ้นหรือไม่

ดีขึ้น                       ไม่ดีขึ้น เพราะ .....

๘. โปรดยกตัวอย่าง งาน/โครงการ ที่ผู้ได้บังคับบัญชาได้นำความรู้ไปถ่ายทอด หรือนำไปใช้และผลที่เกิดขึ้น

.....  
 .....

๙. ผลที่เกิดขึ้นกับหน่วยงาน หลังจากนำความรู้ที่ได้รับไปปรับใช้ในการปฏิบัติงาน

.....

.....

๑๐. ท่านต้องการส่งเสริมให้ผู้เข้ารับการฝึกอบรม พัฒนาองค์ความรู้ เพิ่มเติมในด้านใด

.....

.....

ลงชื่อ..... (ผู้บังคับบัญชา)

(.....)

ตำแหน่ง.....

ลำดับขั้นตอนการจัดทำแผนพัฒนาบุคลากร



## บันทึกข้อความ

ส่วนราชการ...องค์การบริหารส่วนตำบลพระเพลิง โทร. ๐ ๓๗๕๔ ๑๒๓๔.....

ที่ ..... - ..... วันที่ ๑ มิถุนายน ๒๕๖๓.....

เรื่อง .....สำรวจความต้องการการฝึกอบรมเพื่อใช้จัดทำแผนพัฒนาพนักงานส่วนตำบลประจำปี ๒๕๖๔-๒๕๖๖.....

ถึง หัวหน้าส่วนราชการ อบต.พระเพลิง

ด้วยแผนพัฒนาพนักงานส่วนตำบล องค์การบริหารส่วนตำบลพระเพลิง ประจำปีงบประมาณ ๒๕๖๑ - ๒๕๖๓ จะสิ้นสุดในวันที่ ๓๐ กันยายน ๒๕๖๓ และ องค์การบริหารส่วนตำบลพระเพลิง จะต้องจัดทำแผนพัฒนาพนักงานส่วนตำบล ประจำปีงบประมาณ ๒๕๖๔ - ๒๕๖๖ ประกอบการการจัดทำแผนพัฒนาพนักงานส่วนตำบล มีความจำเป็นต้องสำรวจความต้องการในการฝึกอบรมจากพนักงานแต่ละตำแหน่ง เพื่อประกอบในการประชุมพิจารณากำหนดงบประมาณและแนวทางในการไปฝึกอบรมตลอดระยะเวลา ๓ ปี

ดังนั้น เพื่อให้การจัดทำแผนพัฒนาพนักงานส่วนตำบลองค์การบริหารส่วนตำบลพระเพลิง เป็นไปด้วยความเรียบร้อย การกำหนดวิธีการและหลักสูตรในการขอเข้ารับการอบรมเป็นไปตามความต้องการของบุคลากรเป็นหลัก จึงขอให้หัวหน้าส่วนราชการ สำรวจความต้องการฝึกอบรมของบุคลากรรายบุคคล ในส่วนราชการของท่านเพื่อประกอบในการประชุมพิจารณาจัดสรรงบประมาณในแผนพัฒนาพนักงานส่วนตำบล ดังรายละเอียดตามแบบฟอร์มที่แนบ

จึงแจ้งมาเพื่อดำเนินการ

(นาย.....)

ปลัดองค์การบริหารส่วนตำบลพระเพลิง



## บันทึกข้อความ

ส่วนราชการ กอง..... องค์การบริหารส่วนตำบลพระเพลิง โทร. ๐ ๓๗๕๔ ๑๒๖๖

ที่ ..... - ..... วันที่ ..... มิถุนายน ๒๕๖๓

เรื่อง ส่งความต้องการฝึกอบรม เพื่อใช้จัดทำแผนพัฒนาพนักงานส่วนตำบล ประจำปี ๒๕๖๔ - ๒๕๖๖

เรียน ปลัด องค์การบริหารส่วนตำบลพระเพลิง

ตามบันทึกองค์การบริหารส่วนตำบลพระเพลิง ที่ - ลงวันที่ ๑ มิถุนายน ๒๕๖๓ เรื่อง  
สำรวจความต้องการการฝึกอบรม เพื่อใช้จัดทำแผนพัฒนาพนักงานส่วนตำบล ประจำปี ๒๕๖๔ - ๒๕๖๖  
โดยให้ ส่วนราชการในสังกัดองค์การบริหารส่วนตำบลพระเพลิง สำรวจความต้องการฝึกอบรมรายบุคคล  
ประจำปีงบประมาณ ๒๕๖๔ - ๒๕๖๖ นั้น

กองคลัง ได้สำรวจความต้องการฝึกอบรมรายบุคคลเรียบร้อยแล้ว จึงขอส่ง แบบสำรวจความ  
ต้องการฝึกอบรม เพื่อจัดทำแผนพัฒนาพนักงานส่วนตำบลรายบุคคล ประจำปีงบประมาณ ๒๕๖๔ - ๒๕๖๖  
ดังรายละเอียดที่แนบ

จึงเรียนมาเพื่อโปรดพิจารณา

(นางสาว.....)

ผู้อำนวยการกอง.....

แบบสำรวจความต้องการฝึกอบรม เพื่อจัดทำแผนพัฒนาพนักงานส่วนตำบลรายบุคคล  
ขององค์การบริหารส่วนตำบลพระเพลิง  
ส่วนราชการ กองคลัง

| ลำดับ | ชื่อ-สกุล | ตำแหน่ง     | ความรู้ ทักษะ สมรรถนะ<br>ที่ อบต.พระเพลิง กำหนด  | ความต้องการรายบุคคล<br>ให้ <input checked="" type="checkbox"/> ที่แต่ละคนต้องการ   |
|-------|-----------|-------------|--|--|
| ๑     |           | ผอ.กองคลัง  | ๑. ความรู้ที่จำเป็นในสายงาน<br>๒. ทักษะที่จำเป็นในสายงาน<br>๓. สมรรถนะที่จำเป็นในการปฏิบัติงาน<br>- สมรรถนะหลัก<br>- สมรรถนะประจำสายงาน<br>- สมรรถนะประจำผู้บริหาร | <input type="checkbox"/> การบริหารจัดการ<br><input type="checkbox"/> คอมพิวเตอร์ สารสนเทศ<br><input type="checkbox"/> หนังสือราชการ<br><input type="checkbox"/> อื่น ๆ ..... |
| ๒     |           | นวก.การเงิน | ๑. ความรู้ที่จำเป็นในสายงาน<br>๒. ทักษะที่จำเป็นในสายงาน<br>๓. สมรรถนะที่จำเป็นในการปฏิบัติงาน<br>- สมรรถนะหลัก<br>- สมรรถนะประจำสายงาน                            | <input type="checkbox"/> การบริหารจัดการ<br><input type="checkbox"/> คอมพิวเตอร์ สารสนเทศ<br><input type="checkbox"/> หนังสือราชการ<br><input type="checkbox"/> อื่น ๆ ..... |
| ๓     |           | จพง.พัสดุ   | ๑. ความรู้ที่จำเป็นในสายงาน  | <input type="checkbox"/> การบริหารจัดการ   |

|   |      |                   |   |  |
|---|------|-------------------|---|--|
|   |      |                   | ๒. ทักษะที่จำเป็นในสายงาน<br>๓. สมรรถนะที่จำเป็นในการปฏิบัติงาน<br>- สมรรถนะหลัก<br>- สมรรถนะประจำสายงาน                                | <input type="checkbox"/> คอมพิวเตอร์ สารสนเทศ<br><input type="checkbox"/> หนังสือราชการ<br><input type="checkbox"/> อื่น ๆ .....   |
| ๔ |      | จพง.การเงิน       | ๑. ความรู้ที่จำเป็นในสายงาน<br>๒. ทักษะที่จำเป็นในสายงาน<br>๓. สมรรถนะที่จำเป็นในการปฏิบัติงาน<br>- สมรรถนะหลัก<br>- สมรรถนะประจำสายงาน | <input type="checkbox"/> การบริหารจัดการ<br><input type="checkbox"/> คอมพิวเตอร์ สารสนเทศ<br><input type="checkbox"/> หนังสือราชการ<br><input type="checkbox"/> อื่น ๆ ..... |
| ๕ |      | จพง.จัดเก็บรายได้ | ๑. ความรู้ที่จำเป็นในสายงาน<br>๒. ทักษะที่จำเป็นในสายงาน<br>๓. สมรรถนะที่จำเป็นในการปฏิบัติงาน<br>- สมรรถนะหลัก<br>- สมรรถนะประจำสายงาน | <input type="checkbox"/> การบริหารจัดการ<br><input type="checkbox"/> คอมพิวเตอร์ สารสนเทศ<br><input type="checkbox"/> หนังสือราชการ<br><input type="checkbox"/> อื่น ๆ ..... |
| ๖ | ว่าง | จพง.พัสดุ ๐๐๒     | ๑. ความรู้ที่จำเป็นในสายงาน<br>๒. ทักษะที่จำเป็นในสายงาน<br>๓. สมรรถนะที่จำเป็นในการปฏิบัติงาน<br>- สมรรถนะหลัก<br>- สมรรถนะประจำสายงาน | ให้คณะกรรมการจัดทำ<br>แผนพัฒนาพนักงานส่วน<br>ตำบล พิจารณาความ<br>ต้องการฝึกอบรมรวม   |

(นางสาว.....)

ผู้อำนวยการกองคลัง



## บันทึกข้อความ

ส่วนราชการ คณะกรรมการจัดทำแผนพัฒนาพนักงานส่วนตำบล โทร. ๐ ๓๗๕๔ ๑๒๓๙

ที่ - วันที่ มิถุนายน ๒๕๖๓

เรื่อง ขอเชิญร่วมประชุมคณะกรรมการจัดทำแผนพัฒนาพนักงานส่วนตำบล

ส่ง คณะกรรมการจัดทำแผนพัฒนาพนักงานส่วนตำบล

คำสั่งองค์การบริหารส่วนตำบลพระเพลิง ที่ ๒๙๖/๒๕๖๓ เรื่อง แต่งตั้งคณะกรรมการจัดทำแผนพัฒนาพนักงานส่วนตำบล ๓ ปี ซึ่งท่านได้รับแต่งตั้งให้เป็นคณะกรรมการ ในการจัดทำแผนดังกล่าว ดังนั้นเพื่อเป็นการวางแผนในการกำหนดอัตรายุทธศาสตร์ การพัฒนาพนักงานส่วนตำบล ในสังกัดเป็นไป ด้วยความเรียบร้อย จึงขอเชิญคณะกรรมการเข้าร่วมประชุม วิเคราะห์ วางแผน พิจารณาการจัดทำ

แผนพัฒนาพนักงานส่วนตำบล ขององค์การบริหารส่วนตำบลพระเพลิง ในวันที่ ๑๔ มิถุนายน ๒๕๖๓  
เวลา ๑๓.๐๐ น. ณ ห้องปลัดองค์การบริหารส่วนตำบลพระเพลิง

จึงแจ้งมาเพื่อเข้าร่วมประชุมตามวันและเวลาดังกล่าว

(นาย.....)

ประธานคณะกรรมการ/  
นายกองค์การบริหารส่วนตำบลพระเพลิง



ที่ สก ๗๕๑๐๑/

องค์การบริหารส่วนตำบลพระเพลิง  
๑๑๑ หมู่ ๑๒ ตำบลพระเพลิง  
อำเภอเขาฉกรรจ์  
จังหวัดสระแก้ว ๒๗๐๐๐

สิงหาคม ๒๕๖๓

เรื่อง ขอความเห็นชอบแผนอัตรากำลัง ๓ ปี และแผนพัฒนาพนักงานส่วนตำบล ประจำปีงบประมาณ ๒๕๖๔ - ๒๕๖๖  
เรียน ประธานคณะกรรมการพนักงานส่วนตำบลจังหวัดสระแก้ว



อ้างถึง ประกาศคณะกรรมการพนักงานส่วนตำบลจังหวัดสระแก้ว เรื่อง หลักเกณฑ์และเงื่อนไขเกี่ยวกับการบริหารงานบุคคล ขององค์การบริหารส่วนตำบล ลงวันที่ ๒๗ พฤศจิกายน ๒๕๕๕ และที่แก้ไขเพิ่มเติมถึงฉบับปัจจุบัน

สิ่งที่ส่งมาด้วย ๑. ร่างแผนอัตรากำลัง ๓ ปี ประจำปีงบประมาณ ๒๕๖๔ – ๒๕๖๖ ๘ เล่ม

๒. ร่างแผนพัฒนาพนักงานส่วนตำบล ประจำปีงบประมาณ ๒๕๖๔-๒๕๖๖ ๘ เล่ม

ตามที่อ้างถึง คณะกรรมการพนักงานส่วนตำบลจังหวัดสระแก้ว (ก.อบต.จังหวัดสระแก้ว) ประกาศหลักเกณฑ์กำหนดให้องค์การบริหารส่วนตำบลจัดทำแผนอัตรากำลัง ๓ ปี เพื่อเป็นกรอบกำหนดอัตรากำลังและตำแหน่งให้สอดคล้องเหมาะสมกับปริมาณงานและภารกิจขององค์การบริหารส่วนตำบลแต่ละแห่งพร้อมกำหนดทิศทางเป้าหมายในการพัฒนาพนักงานส่วนตำบล ในห้วงระยะเวลา ๓ ปี ประกอบกับแผนอัตรากำลัง ๓ ปี และแผนพัฒนาพนักงานส่วนตำบล ประจำปีงบประมาณ ๒๕๖๑ – ๒๕๖๓ ขององค์การบริหารส่วนตำบลพระเพลิง จะสิ้นสุดลงในวันที่ ๓๐ กันยายน ๒๕๖๓ นั้น

ในการนี้ เพื่อให้การบริหารงานบุคคลของ องค์การบริหารส่วนตำบลพระเพลิง เป็นไปด้วยความเรียบร้อย มีแผนงานควบคุมงานบริหารงานบุคคล สามารถกำหนดทิศทางในการบริหาร มีเหมาะสมกับภารกิจและเป้าหมายของการพัฒนาท้องถิ่น เป็นไปด้วยความต่อเนื่อง องค์การบริหารส่วนตำบลพระเพลิง จึงขอความเห็นชอบแผนอัตรากำลัง ๓ ปี และแผนพัฒนาพนักงานส่วนตำบล องค์การบริหารส่วนตำบลพระเพลิง ประจำปีงบประมาณ ๒๕๖๔ – ๒๕๖๖ พร้อมกันนี้ ได้แนบรายละเอียดร่างแผนดังกล่าวมาเพื่อพิจารณาด้วยแล้ว

จึงเรียนมาเพื่อโปรดพิจารณาดำเนินต่อไป

ขอแสดงความนับถือ

(.....)

นายกองค์การบริหารส่วนตำบลพระเพลิง

สำนักงานปลัด โทร. ๐ ๓๗๕๔ ๑๒๓๙



## บันทึกข้อความ

ส่วนราชการ งานการเจ้าหน้าที่ สำนักงานปลัด โทร. ๐ ๓๗๕๔ ๑๒๓๙

ที่ ..... - วันที่ กันยายน ๒๕๖๓

เรื่อง ประกาศใช้แผนอัตรากำลัง ๓ ปีและแผนพัฒนาพนักงานส่วนตำบลประจำปีงบประมาณ ๒๕๖๔-๒๕๖๖

เรียน นายองค์การบริหารส่วนตำบลพระเพลิง

### เรื่องเดิม

ด้วยแผนอัตรากำลัง ๓ ปี ประจำปีงบประมาณ ๒๕๖๑-๒๕๖๓ ขององค์การบริหารส่วนตำบลพระเพลิง จะสิ้นสุดลงในวันที่ ๓๐ กันยายน ๒๕๖๓ และองค์การบริหารส่วนตำบลพระเพลิง ได้เสนอขอความเห็นชอบต่อคณะกรรมการพนักงานส่วนตำบลจังหวัดสระแก้ว (ก.อบต.จังหวัดสระแก้ว) พิจารณาร่างแผนอัตรากำลัง ๓ ปี และร่างแผนพัฒนาพนักงานส่วนตำบล ประจำปีงบประมาณ ๒๕๖๔ - ๒๕๖๖

### ข้อเท็จจริง

คณะกรรมการพนักงานส่วนตำบลจังหวัดสระแก้ว (ก.อบต.จังหวัดสระแก้ว) มีมติในที่ประชุมครั้งที่ ๘/๒๕๖๓ เมื่อวันที่ สิงหาคม ๒๕๖๓ เป็นชอบร่างแผนอัตรากำลัง ๓ ปี และร่างแผนพัฒนาพนักงานส่วนตำบล ประจำปีงบประมาณ ๒๕๖๔ - ๒๕๖๖ ขององค์การบริหารส่วนตำบลพระเพลิง เรียบร้อยแล้ว และให้องค์การบริหารส่วนตำบล ดำเนินการเกี่ยวกับเอกสารที่เกี่ยวข้องให้สำนักงานเลขานุการท้องถิ่นจังหวัดสระแก้ว เพื่อทราบภายใน ๕ วันทำการ นับตั้งแต่วันที่ออกคำสั่ง

### ข้อระเบียบ

๑. พระราชบัญญัติบริหารงานบุคคลส่วนท้องถิ่น พ.ศ.๒๕๔๒
๒. ประกาศคณะกรรมการพนักงานส่วนตำบลจังหวัดสระแก้ว เรื่องหลักเกณฑ์และเงื่อนไขเกี่ยวกับการบริหารงานบุคคลขององค์การบริหารส่วนตำบล ลงวันที่ ๒๗ พฤศจิกายน ๒๕๔๕ และที่แก้ไขเพิ่มเติมถึงปัจจุบัน
๓. มติคณะกรรมการพนักงานส่วนตำบลจังหวัดสระแก้ว ในการประชุมครั้งที่ ๘/๒๕๖๓ เมื่อวันที่ สิงหาคม ๒๕๖๓

### ข้อพิจารณา

เพื่อให้การบริหารงานบุคคลขององค์การบริหารส่วนตำบลเป็นไปด้วยความเรียบร้อย องค์การบริหารส่วนตำบลพระเพลิง มีแผนอัตรากำลังและทิศทางการพัฒนาคน เป็นไปด้วยความต่อเนื่อง งานการเจ้าหน้าที่ จึงร่างประกาศใช้แผนอัตรากำลัง ๓ ปี และแผนพัฒนาพนักงานส่วนตำบล ประจำปีงบประมาณ ๒๕๖๔ - ๒๕๖๖ พร้อมหนังสือนำเสนอหน่วยงานที่เกี่ยวข้อง ดังรายละเอียดที่แนบ

### ข้อเสนอ

จึงเรียนมาเพื่อโปรดพิจารณา หากเห็นสมควร กรุณาลงนามในหนังสือที่แนบ

(สมปอง สิงห์ศก)

นักทรัพยากรบุคคลชำนาญการ



ประกาศองค์การบริหารส่วนตำบลพระเพลิง  
เรื่อง แผนอัตรากำลัง ๓ ปี ประจำปีงบประมาณ ๒๕๖๔ - ๒๕๖๖

ประกาศคณะกรรมการพนักงานส่วนตำบลจังหวัดสระแก้ว เรื่อง หลักเกณฑ์และเงื่อนไข เกี่ยวกับการบริหารงานบุคคล ขององค์การบริหารส่วนตำบล ลงวันที่ ๒๗ พฤศจิกายน ๒๕๕๕ และที่แก้ไข เพิ่มเติมถึงปัจจุบัน กำหนดให้องค์การบริหารส่วนตำบล จัดทำแผนอัตรากำลัง ๓ ปี เพื่อเป็นกรอบกำหนดอัตรากำลังของพนักงานส่วนตำบล ลูกจ้างประจำ และพนักงานจ้าง ให้เหมาะสมและสอดคล้องกับปริมาณงาน และภารกิจขององค์การบริหารส่วนตำบลแต่ละแห่ง ประกอบกับเพื่อเป็นการกำหนดทิศทางเป้าหมาย และอัตรากำลังพนักงานส่วนตำบล ในห้วงระยะเวลา ๓ ปี ขององค์การบริหารส่วนตำบลด้วย ประกอบกับแผนอัตรากำลัง ๓ ปี ประจำปีงบประมาณ ๒๕๖๑ - ๒๕๖๓ ขององค์การบริหารส่วนตำบลพระเพลิง จะสิ้นสุดลงในวันที่ ๓๐ กันยายน ๒๕๖๓ นี้

เพื่อให้การบริหารงานบุคคลขององค์การบริหารส่วนตำบล เป็นไปด้วยความเรียบร้อย และองค์การบริหารส่วนตำบลพระเพลิง มีแผนอัตรากำลังฉบับใหม่ใช้อย่างต่อเนื่อง จึงอาศัยอำนาจตามความนัย มาตรา ๑๕ และ ๒๕ วรรคท้าย แห่งพระราชบัญญัติระเบียบบริหารงานบุคคลส่วนท้องถิ่น พ.ศ. ๒๕๔๒ และมติคณะกรรมการพนักงานส่วนตำบลจังหวัดสระแก้ว ในการประชุมครั้งที่ ๘/๒๕๖๓ เมื่อวันที่ ... สิงหาคม ๒๕๖๓ จึงประกาศใช้แผนอัตรากำลัง ๓ ปี ขององค์การบริหารส่วนตำบลพระเพลิง ดังนี้

๑. ประกาศฉบับนี้เรียกว่า ประกาศองค์การบริหารส่วนตำบลพระเพลิง เรื่อง แผนอัตรากำลัง ๓ ปี ประจำปีงบประมาณ ๒๕๖๔ - ๒๕๖๖

๒. ประกาศฉบับนี้มีผลบังคับใช้ตั้งแต่ ๑ ตุลาคม ๒๕๖๓ เป็นต้นไป

ประกาศ ณ วันที่ กันยายน พ.ศ.๒๕๖๓

(นาย.....)

นายกองค์การบริหารส่วนตำบลพระเพลิง



ประกาศองค์การบริหารส่วนตำบลพระเพลิง  
เรื่อง แผนพัฒนาพนักงานส่วนตำบล ประจำปีงบประมาณ ๒๕๖๔- ๒๕๖๖

ประกาศคณะกรรมการพนักงานส่วนตำบลจังหวัดสระแก้ว เรื่อง หลักเกณฑ์และเงื่อนไข เกี่ยวกับการบริหารงานบุคคล ขององค์การบริหารส่วนตำบล ลงวันที่ ๒๗ พฤศจิกายน ๒๕๕๕ และที่แก้ไขเพิ่มเติมถึงปัจจุบัน กำหนดให้องค์การบริหารส่วนตำบล จัดทำแผนพัฒนาพนักงานส่วนตำบล เพื่อเป็นกรอบ กำหนดทิศทางการพัฒนา พนักงานส่วนตำบล ลูกจ้างประจำ และพนักงานจ้าง ในสังกัด ในห้วงระยะเวลา ๓ ปี ประกอบกับแผนพัฒนาพนักงานส่วนตำบล ประจำปีงบประมาณ ๒๕๖๑ - ๒๕๖๓ ขององค์การบริหาร ส่วนตำบลพระเพลิง จะสิ้นสุดลงในวันที่ ๓๐ กันยายน ๒๕๖๓ นี้

เพื่อให้การบริหารงานบุคคลขององค์การบริหารส่วนตำบล เป็นไปด้วยความเรียบร้อย และ องค์การบริหารส่วนตำบลพระเพลิง มีแผนพัฒนาพนักงานส่วนตำบล ใช้ในการพัฒนาบุคลากรอย่างต่อเนื่อง จึงอาศัยอำนาจตามความนัยมาตรา ๑๕ และ ๒๕ วรรคท้าย แห่งพระราชบัญญัติระเบียบบริหารงานบุคคล ส่วนท้องถิ่น พ.ศ. ๒๕๔๒ และมติคณะกรรมการพนักงานส่วนตำบลจังหวัดสระแก้ว ในการประชุมครั้งที่ ๘/๒๕๖๓ เมื่อวันที่ ... สิงหาคม ๒๕๖๓ จึงประกาศใช้แผนพัฒนาพนักงานส่วนตำบล ขององค์การบริหาร ส่วนตำบลพระเพลิง ดังนี้

๑. ประกาศฉบับนี้เรียกว่า ประกาศองค์การบริหารส่วนตำบลพระเพลิง เรื่อง แผนพัฒนา พนักงานส่วนตำบล ประจำปีงบประมาณ ๒๕๖๔ - ๒๕๖๖
๒. ประกาศฉบับนี้มีผลบังคับใช้ตั้งแต่ ๑ ตุลาคม ๒๕๖๓ เป็นต้นไป

ประกาศ ณ วันที่ กันยายน พ.ศ.๒๕๖๓

(นาย.....)

นายกองค์การบริหารส่วนตำบลพระเพลิง



ที่ สก ๗๕๑๐๑/

องค์การบริหารส่วนตำบลพระเพลิง  
๑๑๑ หมู่ ๑๒ ตำบลพระเพลิง  
อำเภอเขาฉกรรจ์  
จังหวัดสระแก้ว ๒๗๐๐๐

กันยายน ๒๕๖๓

เรื่อง ส่งแผนอัตรากำลัง ๓ ปี และแผนพัฒนาพนักงานส่วนตำบล ประจำปีงบประมาณ พ.ศ. ๒๕๖๔-๒๕๖๖

เรียน ประธานคณะกรรมการพนักงานส่วนตำบลจังหวัดสระแก้ว

อ้างถึง มติ ก.อบต.จังหวัดสระแก้ว ในการประชุมครั้งที่ ๘/๒๕๖๓ เมื่อวันที่ สิงหาคม ๒๕๖๓

สิ่งที่ส่งมาด้วย แผนอัตรากำลัง ๓ ปี และแผนพัฒนาพนักงานส่วนตำบล จำนวน ๒ ชุด

ตามที่อ้างถึง คณะกรรมการพนักงานส่วนตำบลจังหวัดสระแก้ว (ก.อบต.จังหวัดสระแก้ว) มีมติในการประชุมครั้งที่ ๘ /๒๕๖๓ เมื่อวันที่ สิงหาคม ๒๕๖๓ เห็นชอบแผนอัตรากำลัง ๓ ปี และแผนพัฒนาพนักงานส่วนตำบล ประจำปีงบประมาณ ๒๕๖๔ - ๒๕๖๖ ขององค์การบริหารส่วนตำบลพระเพลิง และให้องค์การบริหารส่วนตำบลดำเนินการตามมติให้แล้วเสร็จ พร้อมกับรายงานให้ เลขานุการ ก.อบต.จังหวัดสระแก้วเพื่อทราบ ภายใน ๕ วันทำการ นั้น

องค์การบริหารส่วนตำบลพระเพลิง ได้ดำเนินการประกาศใช้แผนอัตรากำลัง ๓ ปี และแผนพัฒนาพนักงานส่วนตำบล ประจำปีงบประมาณ ๒๕๖๔ -๒๕๖๖ เรียบร้อยแล้ว ในการนี้จึงขอส่งแผนอัตรากำลัง ๓ ปี และแผนพัฒนาพนักงานส่วนตำบล รายละเอียดปรากฏตามสิ่งที่ส่งมาด้วย ทั้งนี้ได้แจ้งอำเภอเขาฉกรรจ์ เพื่อทราบแล้ว

จึงเรียนมาเพื่อโปรดทราบ

ขอแสดงความนับถือ

(นาย.....)

นายกองค์การบริหารส่วนตำบลพระเพลิง

สำนักงานปลัด

โทร. ๐ ๓๗๕๔ ๑๒๓๙



ที่ สก ๗๕๑๐๑/

องค์การบริหารส่วนตำบลพระเพลิง  
๑๑๑ หมู่ ๑๒ ตำบลพระเพลิง  
อำเภอเขาฉกรรจ์  
จังหวัดสระแก้ว ๒๗๐๐๐

กันยายน ๒๕๖๓

เรื่อง ส่งแผนอัตรากำลัง ๓ ปี และแผนพัฒนาพนักงานส่วนตำบล ประจำปีงบประมาณ พ.ศ. ๒๕๖๔-๒๕๖๖

เรียน นายอำเภอเขาฉกรรจ์

อ้างถึง มติ ก.อบต.จังหวัดสระแก้ว ในการประชุมครั้งที่ ๘/๒๕๖๐ เมื่อวันที่ สิงหาคม ๒๕๖๓

สิ่งที่ส่งมาด้วย แผนอัตรากำลัง ๓ ปี และแผนพัฒนาพนักงานส่วนตำบล จำนวน ๒ ชุด

ตามที่อ้างถึง คณะกรรมการพนักงานส่วนตำบลจังหวัดสระแก้ว (ก.อบต.จังหวัดสระแก้ว) มีมติในการประชุมครั้งที่ ๘/๒๕๖๓ เมื่อวันที่ สิงหาคม ๒๕๖๓ เห็นชอบแผนอัตรากำลัง ๓ ปี และแผนพัฒนาพนักงานส่วนตำบล ประจำปีงบประมาณ ๒๕๖๔ - ๒๕๖๖ ขององค์การบริหารส่วนตำบลพระเพลิง และให้องค์การบริหารส่วนตำบลดำเนินการตามมติให้แล้วเสร็จ พร้อมกับรายงานให้ เลขาธิการ ก.อบต.จังหวัดสระแก้วเพื่อทราบ ภายใน ๕ วันทำการ นั้น

องค์การบริหารส่วนตำบลพระเพลิง ได้ดำเนินการประกาศใช้แผนอัตรากำลัง ๓ ปี และแผนพัฒนาพนักงานส่วนตำบล ประจำปีงบประมาณ ๒๕๖๔ - ๒๕๖๖ เรียบร้อยแล้ว ในกรณีนี้จึงขอส่งแผนอัตรากำลัง ๓ ปี และแผนพัฒนาพนักงานส่วนตำบล รายละเอียดปรากฏตามสิ่งที่ส่งมาด้วย ทั้งนี้ได้แจ้งจังหวัดสระแก้ว เพื่อทราบแล้ว

จึงเรียนมาเพื่อโปรดทราบ

ขอแสดงความนับถือ

(นาย.....)

นายกองค์การบริหารส่วนตำบลพระเพลิง

สำนักงานปลัด

โทร. ๐ ๓๗๕๔ ๑๒๓๙